वर्ष : 17 अंक : 287 लखनऊ बुधवार, 29 अक्टूबर, 2025 पृष्ठ : 12, मूल्य: ₹4/-

विश्ववार्ता

www.vishwavarta.com

सच्ची ख़बर, पैनी नज़र

मौसम
सूर्योदय : 5:46
सूर्यास्त : 6:25
अधिकतम : 31:00°
न्यूनतम : 26:00°

ई-पेपर पढ़ने के लिए स्कैन करें हमारा क्यू आर कोड

मूल्य ₹4

नगर संस्करण **

डकोटा जॉनसन के एक्स क्रिस मार्टिन के साथ क्या गुल खिला रही है सोफी टर्नर? 10

बिजली कर्मियों ने इलेक्ट्रिसिटी (अमेंडमेंट).... 2
आसियान में भारत की प्रभावी होती... 6
अयोध्या को बनायेंगे आध्यात्मिक राजधानी 12

1 जनवरी से लागू होगा 8वां वेतन आयोग

टर्म ऑफ रेफरेंस को मंजूरी, 50 लाख कर्मियों और 69 लाख पेंशनर्स को होगा फायदा

विश्ववार्ता ब्यूरो

नयी दिल्ली। केंद्र सरकार ने 8वें केंद्रीय वेतन आयोग के गठन से जुड़ी औपचारिक प्रक्रिया पूरी करते हुए उसके टर्म ऑफ रेफरेंस को मंजूरी दे दी है। इसके साथ ही, पूर्व सुप्रीम कोर्ट जज न्यायमूर्ति रंजन प्रकाश देसाई को आयोग का अध्यक्ष नियुक्त किया गया है। इससे 50 लाख कर्मचारियों और 69 लाख पेंशनरों को फायदा होगा।

सूचना एवं प्रसारण मंत्री अश्विनी वैष्णव ने कैबिनेट बैठक के बाद प्रेस वार्ता में बताया कि आयोग को अपनी सिफारिशें 18 महीनों के भीतर प्रस्तुत करनी होंगी। सरकार का इरादा है कि 8वें वेतन आयोग की सिफारिशें 1 जनवरी 2026 से लागू की जाएं।

बता दें कि टर्म ऑफ रेफरेंस किसी आयोग, समिति या संस्था को काम करने के लिए सरकार द्वारा दिए गए दिशा-निर्देश और दायरा होता है। सीधे शब्दों में कहें तो टर्म ऑफ रेफरेंस यह तय करते हैं कि कोई आयोग किस विषय पर काम करेगा, कितने समय में रिपोर्ट देगा और कौन-कौन सी बातें ध्यान में रखेगा। वेतन आयोग अपनी सिफारिशें बनाते समय इन पांच बातों को खास ध्यान में रखेगा।

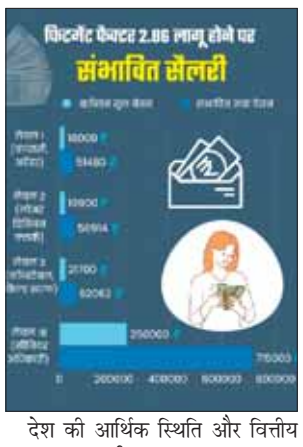

देश की आर्थिक स्थिति और वित्तीय अनुशासन की आवश्यकता। यह सुनिश्चित करना कि विकास कार्यों और कल्याणकारी योजनाओं के लिए पर्याप्त संसाधन उपलब्ध रहें। गैर-योगदान आधारित पेंशन योजनाओं की लागत पर विचार। राज्य सरकारों पर पड़ने वाले वित्तीय असर, क्योंकि राज्य सरकारें भी आमतौर पर केंद्र की सिफारिशों को अपनाती हैं। केंद्रीय सार्वजनिक क्षेत्र और निजी क्षेत्र के कर्मचारियों को मिलने वाले वेतन, भत्तों और कार्य परिस्थितियों की तुलना। आयोग को कर्मचारियों की बिना योगदान वाली पेंशन योजना के वित्तीय पहलुओं पर भी सिफारिशें देने का आदेश दिया गया है। इसके अलावा, अनुशंसाएं देते समय राज्यों की वित्तीय स्थिति का भी मूल्यांकन किया जाएगा, क्योंकि राज्य सरकारें केंद्रीय आयोग की सिफारिशों के आधार पर अपने कर्मचारियों और अधिकारियों के वेतन में संशोधन करती हैं।

बता दें कि केंद्रीय वेतन आयोगों का गठन समय-समय पर किया जाता है ताकि केंद्र सरकार के कर्मचारियों के वेतन, पेंशन और सेवा शर्तों की समीक्षा की जा सके और उनमें आवश्यक बदलाव की सिफारिश की जा सके। आमतौर पर, हर 10 साल में नया वेतन आयोग गठित किया जाता है। इसी क्रम में, 8वें वेतन आयोग की सिफारिशें 1 जनवरी 2026 से लागू होने की संभावना है। सरकार ने जनवरी 2025 में 8वें केंद्रीय वेतन आयोग के गठन की घोषणा की थी, ताकि केंद्र सरकार के कर्मचारियों के वेतन, भत्तों और अन्य सुविधाओं की समीक्षा की जा सके।

हालांकि, पुराने ट्रेंड को देखते हुए सिफारिशों को पूरी तरह इम्प्लीमेंट होने में 2028 तक का इंतजार करना पड़ सकता है। यानी, कर्मचारियों को 17-18 महीने का एरियर एकमुश्त या किस्तों में मिलेगा। इससे 50 लाख कर्मचारियों और 69 लाख पेंशनर्स को फायदा होगा। सरकार ने जनवरी 2025 में ही इस कमीशन के गठन का ऐलान किया था।

बेसिक सैलरी में कितनी बढ़ोतरी होगी, ये फिटमेंट फैक्टर और डीए मर्जर पर निर्भर करता है। 7वें वेतन आयोग में फिटमेंट फैक्टर 2.57 था। 8वें में ये 2.46 हो सकता है। हर वेतन आयोग में डीए जीरो से शुरू होता है। ऐसा इसलिए क्योंकि नई बेसिक सैलरी पहले से ही महंगाई को ध्यान में रखकर बढ़ाई जाती है। इसके बाद डीए फिर से धीरे-धीरे बढ़ता है। अभी डीए बेसिक पे का 55% है। डीए के हटने से टोटल सैलरी (बेसिक + डीए + एचआरए) में बढ़ोतरी थोड़ी कम दिख सकती है, क्योंकि 55% डीए का हिस्सा हट जाएगा।

फिटमेंट फैक्टर एक मल्टीप्लायर नंबर है, जिसे मौजूदा बेसिक सैलरी से गुणा करके नई बेसिक सैलरी निकाली जाती है। वेतन आयोग इसे महंगाई और लिविंग कॉस्ट को ध्यान में रखकर तय करता है।

बता दें कि हर 10 साल में होता है वेतन आयोग का गठन होता है। केंद्र सरकार ने जुलाई में संसद को बताया था कि 8वें वेतन आयोग के गठन पर रक्षा मंत्रालय, गृह मंत्रालय, कार्मिक एवं प्रशिक्षण विभाग और राज्यों सहित प्रमुख हितधारकों से सुझाव मांगे थे। केंद्रीय वित्त राज्य मंत्री पंकज चौधरी ने तब कहा था कि वेतन आयोग की सिफारिशों को सरकार द्वारा स्वीकार जाने के बाद इसे लागू किया जाएगा। बता दें कि केंद्र सरकार द्वारा सरकारी कर्मचारियों के वेतन में संशोधन के लिए हर 10 साल में वेतन आयोग का गठन किया जाता है। फरवरी 2014 में 7वें वेतन आयोग का गठन हुआ था और 1 जनवरी 2016 से उसकी सिफारिशें लागू की गई थीं।

जहां गुरु के चरण पड़ें वह स्थान रामराज्य

गुरु परंपरा ने भारत को दिया त्याग और बलिदान का संदेश योगी

विश्ववार्ता ब्यूरो

लखनऊ। सिख समुदाय की आस्था का प्रतीक 'चरण सुहावे गुरु चरण यात्रा' के पवित्र जोड़ा साहिब का लखनऊ में भव्य स्वागत हुआ। यह यात्रा सिख समुदाय के दसवें गुरु श्री गुरु गोविंद सिंह और माता साहिब कौर के पवित्र जोड़ा साहिब से जुड़ी है, जो सिख आस्था का अत्यंत पवित्र प्रतीक मानी जाती है। इस दौरान मुख्यमंत्री ने कहा कि गुरु परंपरा ने भारत को केवल आस्था नहीं, बल्कि राष्ट्र की रक्षा, सेवा और बलिदान का आदर्श भी दिया है। उन्होंने कहा कि हमारी जिम्मेदारी है कि हम इस विरासत को अक्षुण्ण रखें और आने वाली पीढ़ियों तक इसकी प्रेरणा पहुंचाएं। कार्यक्रम में केंद्रीय मंत्री हरदीप सिंह पुरी भी मौजूद रहे।

गुरुद्वारे में शीश नवाते सीएम योगी आदित्यनाथ

लखनऊ के यहियागंज गुरुद्वारे में आयोजित समारोह में सीएम योगी आदित्यनाथ ने गुरुवाणी सुनी और यात्रा सदस्यों को पटुका पहनाकर सम्मानित किया। गुरुद्वारा कमेटी ने सीएम योगी को अंग वस्त्र व स्मृति चिन्ह भेंट कर स्वागत किया। कार्यक्रम को संबोधित करते हुए सीएम योगी ने कहा कि हमारी परंपरा में यह कहा गया है, 'जिथे जाए बहे मेरा सतगुरु, सो थान सुहावा राम राजे।' अर्थात जहां भी गुरु महाराज के पावन चरण पड़ते हैं, वह स्थान रामराज्य की तरह पवित्र और पुण्यभूमि बन जाता है। उन्होंने कहा कि यह यात्रा हमें उस गौरवशाली गुरु परंपरा से जोड़ती है, जिसने भारत की संस्कृति, साहस और बलिदान की भावना को नई दिशा दी।

सीएम योगी ने केंद्रीय मंत्री हरदीप सिंह पुरी की उपस्थिति के लिए आभार व्यक्त करते हुए कहा कि यह यात्रा गुरु तेग बहादुर महाराज के 350वें शहीदी दिवस के अवसर पर शुरू हुई है। यह केवल श्रद्धा की यात्रा नहीं, बल्कि त्याग, बलिदान और राष्ट्र समर्पण की प्रेरणा देने वाली यात्रा है। मुख्यमंत्री ने कहा कि सिख गुरुओं का भारत की सनातन परंपरा में योगदान अविस्मरणीय है। गुरु नानक देव जी से लेकर गुरु गोविंद सिंह जी महाराज और उनके चार साहिबजादों ने जिस प्रकार धर्म, देश और मानवता की रक्षा के लिए अपने प्राणों का बलिदान दिया, वह भारत के इतिहास को नई प्रेरणा देता है। मुख्यमंत्री ने कहा कि लगभग ढाई सौ वर्षों से गुरु महाराज के पावन चरण पादुकाएं, जो पहले अखंड भारत के हिस्से पाकिस्तान में थीं, अब पटना साहिब में स्थापित की जा रही हैं। दिल्ली से शुरू हुई यह यात्रा पूरे देश में गुरु परंपरा के प्रति सम्मान और गौरव का भाव जगाती जा रही है।

नीतीश सीएम फेस हैं और रहेंगे

तेजस्वी के एनडीए का सीएम पूछने पर बीजेपी से रविशंकर का जवाब

विश्ववार्ता ब्यूरो

पटना। बिहार चुनाव के बीच मंगलवार को महागठबंधन ने मेनीफेस्टो जारी किया। इस मौके पर नेता प्रतिपक्ष तेजस्वी यादव ने कहा कि महागठबंधन ने सीएम फेस घोषित कर दिया है। लेकिन अभी तक एनडीए के सीएम फेस की घोषणा नहीं हुई है। उन्होने कहा कि अमित शाह ने पहले ही कन्फर्म कर दिया कि नीतीश कुमार बिहार के मुख्यमंत्री बनने नहीं जा रहे हैं। एनडीए उनका सिर्फ पुतले की तरह इस्तेमाल कर रही है। तेजस्वी के इस बयान पर बीजेपी सांसद रविशंकर प्रसाद ने पलटवार किया है। उन्होने कहा कि नीतीश कुमार फेस हैं, और वो

ही रहेंगे। रविशंकर प्रसाद ने कहा कि 20 साल से नीतीश कुमार एनडीए के नेता है। जिसमे जदयू, बीजेपी समेत कई सहयोगी दल हैं। जिनकी अगुवाई में बिहार आगे बढ़ा है। नीतीश कुमार चेहरा हैं, आगे भी रहेंगे। इसलिए मैंने पहले भी कहा था, कि बिहार में मुख्यमंत्री की कोई वैकेंसी नहीं है। वहीं महागठबंधन के घोषणा पत्र पर निशाना साधते हुए उन्होने कहा कि हमारा काम जमीन पर दिखता है। वे जमीन लेकर नौकरी देते हैं। एनडीए हर क्षेत्र में विकास कर रहा है।हमारा विजन विकास है। हमारा विजन सड़क है। उन्होंने फिर दोहराया कि एनडीए के नेता नीतीश कुमार हैं। उनकी अगुवायी में सरकार काम कर रही है। उनके नेतृत्व में बिहार हर क्षेत्र में आगे बढ़ रहा है। मोदी-नीतीश की जोड़ी बिहार के विकास के लिए काम कर रही है। तेजस्वी यादव द्वारा बिहार को उपनिवेश बनाए जाने के बयान की तीखी आलोचना की और इसे संविधान के खिलाफ बताया है। कहा कि क्या वे संसद को नहीं मानते?

उत्तर प्रदेश में आईएएस अफसरों के बम्पर तबादले

राजा गणपति आर सीतापुर के नये डीएम, 27 पीसीएस अफसर भी बदले गये

विश्ववार्ता ब्यूरो

लखनऊ। उत्तर प्रदेश की योगी सरकार में तबादलों का सिलसिला जारी है। एक बार फिर बड़े स्तर पर आईएएस अधिकारियों के बम्पर तबादले किये गये हैं। मंगलवार को 46 आईएएस को नई जिम्मेदारी सौंपी गई है। 27 पीसीएस अफसरों के तबादले भी किये गये हैं। इसी के साथ सरकार ने प्रांतीय सिविल सेवा (पीसीएस-कार्यपालिका) के 57 तहसीलदारों के तबादले के साथ स्थायीकरण कर दिया है। इस फैसले के साथ अब इन अधिकारियों को वेतन, पेंशन और सेवा स्थिरता से जुड़े स्थायी लाभ मिलने लगेंगे। तबादलों के क्रम में रामपुर, सीतापुर, बस्ती, हाथरस समेत 10 जिलों के जिलाधिकारी बदल दिए गए हैं। अजय कुमार द्विवेदी को रामपुर का डीएम बनाया गया है। आईएएस बालकृष्ण त्रिपाठी को सचिव सामान्य प्रशासन विभाग उत्तर प्रदेश की जिम्मेदारी सौंप गई है। इसके साथ ही राजेश प्रकाश को मंडलायुक्त विध्यांचल बनाया गया है। इसके साथ ही धन लक्ष्मी के को महानिदेशक मत्स्य विभाग की जिम्मेदारी सौंप गई है। इसी तरह संजय कुमार को वर्तमान पद के साथ सचिव उत्तर प्रदेश राज्य मानवाधिकार आयोग के पद का अतिरिक्त प्रभार सौंपा गया है।

तबादलों के क्रम में अटल कुमार राय को गृह विभाग में सचिव नियुक्त किया गया है। भानु चंद्र गोस्वामी को मेरठ का मंडल आयुक्त बनाया गया है। डॉक्टर हृषिकेश भास्कर यशोदा को सचिव राजस्व विभाग, राहत आयुक्त और चकबंदी आयुक्त की जिम्मेदारी सौंपी गई है। डॉक्टर रुपेश कुमार को मंडल आयुक्त सहारनपुर की जिम्मेदारी सौंपी

57 तहसीलदारों का किया गया स्थायीकरण

गई है। इसी तरह मयूर माहेश्वरी को प्रबंध निदेशक उत्तर प्रदेश राज्य विद्युत उत्पादन निगम और प्रबंध निदेशक उत्तर प्रदेश पावर ट्रांसमिशन कॉरपोरेशन लिमिटेड के पद पर तैनात किया गया है विजय किरण आनंद को वर्तमान पद के साथ मुख्य कार्यपालक अधिकारी उत्तर प्रदेश राज्य औद्योगिक विकास प्राधिकरण प्रभारी एनआरआई सेल एवं मुख्य कार्यपालक अधिकारी लीडर के पद का अतिरिक्त प्रभार दिया गया है।

राहुल पांडे को विशेष सचिव राज्य कर विभाग की जिम्मेदारी दी गई है। अतुल वत्स को हाथरस का जिलाधिकारी नियुक्त किया गया है। अमनदीप डुली को अपर आयुक्त मनरेगा बनाया गया है इसी तरह हिमांशु नागपाल को नगर आयुक्त वाराणसी, प्रखर कुमार सिंह को मुख्य विकास अधिकारी वाराणसी, योगेंद्र कुमार को मुख्य विकास अधिकारी अलीगढ़ एवं संभागीय खाद्य नियंत्रक अलीगढ़ की जिम्मेदारी सौंपी गई है। अभिषेक आनंद को विशेष सचिव आबकारी विभाग बनाया गया है। राजा गणपति आर को सीतापुर का जिलाधिकारी नियुक्त किया गया है। कृतिका ज्योत्सना को बस्ती जिले का डीएम नियुक्त किया गया है। इसी तरह रवीश गुप्ता को प्रबंध निदेशक पश्चिमांचल विद्युत वितरण मेरठ और ईशा दुहन को प्रबंध निदेशक उत्तर प्रदेश सहकारी चीनी मिल संघ लिमिटेड की जिम्मेदारी सौंपी गई है। कुमार विनीत को विशेष सचिव युवा कल्याण एवं खेल विभाग की जिम्मेदारी सौंपी गई है। शिव शरणप्पा जीएन. को जिलाधिकारी सिद्धार्थ नगर बनाया गया है। पुलकित गर्ग को जिला अधिकारी चित्रकूट, पूर्ण बोहरा को उपाध्यक्ष वाराणसी विकास प्राधिकरण की जिम्मेदारी सौंपी गई है। रणविजय सिंह को मुख्य विकास अधिकारी बिजनौर, अक्षत वर्मा को विशेष सचिव नियोजन विभाग, ऋषि राज को उपाध्यक्ष प्रयागराज विकास प्राधिकरण, गुंजन द्विवेदी को नगर आयुक्त फिरोजाबाद और उपाध्यक्ष फिरोजाबाद शिकोहाबाद विकास प्राधिकरण बनाया गया है। (पीसीएस अफसरों की तबादला सूची पेज 12 पर)

सुप्रीम कोर्ट बोला– डॉक्टर्स का ध्यान रखना हमारी जिम्मेदारी

विश्ववार्ता ब्यूरो

नयी दिल्ली। सुप्रीम कोर्ट ने मंगलवार को कोविड-19 के दौरान जान गंवाने वाले प्राइवेट डॉक्टरों और स्वास्थ्यकर्मियों को सरकारी बीमा योजना का लाभ देने के मामले में सुनवाई की। कोर्ट ने कहा कि अगर न्यायपालिका डॉक्टरों का ध्यान नहीं रखेगी और उनके साथ खड़ी नहीं होगी, तो समाज हमें कभी माफ नहीं करेगा।

जस्टिस पीएस नरसिम्हा और जस्टिस आर महादेवन की बेंच ने कहा कि सरकार को यह सुनिश्चित करना चाहिए कि बीमा कंपनियां वैध दावों का भुगतान करें। उन्होंने कहा कि यह मान लेना गलत है कि प्राइवेट डॉक्टर सिर्फ प्रॉफिट के लिए काम करते हैं। कोर्ट ने फैसला सुरक्षित रख लिया है। मामला प्रदीप अरोड़ा और अन्य लोगों की याचिका से जुड़ा है। इसमें बॉम्बे हाईकोर्ट के 9 मार्च

» कोविड में मृत प्राइवेट डॉक्टर्स को भी सरकारी बीमा मिले

2021 के उस फैसले को चुनौती दी गई थी, जिसमें कहा गया था कि प्राइवेट अस्पतालों के डॉक्टर या स्टाफ को इंश्योरेंस का लाभ तभी मिलेगा जब सरकार ने उनकी सेवाएं आधिकारिक रूप से मांगी हों। सुप्रीम कोर्ट ने केंद्र सरकार से कहा कि वह बताए कि प्रधानमंत्री बीमा योजना के अलावा क्या ऐसी और भी योजनाएं हैं।

बिहार में हर घर में एक सरकारी नौकरी का वादा

महागठबंधन का मेनीफेस्टो लॉन्च, नाम दिया गया 'तेजस्वी प्रण', कुल 25 वादे किये गये

विश्ववार्ता ब्यूरो

पटना। बिहार चुनाव 2025 के लिए महागठबंधन ने मगंलवार को अपना घोषणा पत्र जारी कर दिया है। महागठबंधन के इस घोषणा पत्र को 'तेजस्वी प्रण' नाम दिया गया है। पटना के मौर्या होटल में महागठबंधन के सभी सहयोगी दलों की साझा प्रेस कॉन्फ्रेंस में घोषणा पत्र का ऐलान हुआ। इस दौरान महागठबंधन के सभी घटक दलों के नेता मौजूद रहे। इस घोषणा पत्र में 25 अहम वादे किए गए हैं जिसमें प्रमुख है बिहार में हर घर में एक सरकारी नौकरी का वादा। इसके अलावा पेंशन, 200 यूनिट फ्री बिजली जैसी तमाम घोषणाएं हैं।

इस मौके पर महागठबंधन के सीएम फेस तेजस्वी यादव ने कहा कि हम लोगों ने हमेशा बिहार की जनता के सामने अपनी बातें रखी है। उन्होने कहा कि ये

दलों और दिलों का संकल्प और प्रण है। एक-एक घोषणा दिल से लिया गया प्रण है। इन संकल्पों को पूरा करने के लिए अपने प्राण भी झोंक देंगे।

घोषणा पत्र में कहा गया है कि इंडिया गठबंधन की सरकार बनने के बाद 20 दिनों के अंदर प्रदेश के हर सदस्य को सरकारी नौकरी देने का अधिनियम लाया जाएगा। सरकार 20 महीने के भीतर युवाओं को नौकरी प्रदान करना प्रारंभ कर देगी। सीएम दीदियों को स्थायी किया जाएगा और उन्हें सरकारी कर्मचारी का दर्जा दिया जाएगा। उनका वेतन 30,000 प्रतिमाह निर्धारित किया जाएगा। उनके द्वारा लिए गए ऋण पर ब्याज माफ़ कर दिया जाएगा। जीविका कैडर की दीदियों को अन्य कार्यों के संपादन हेतु प्रति माह 2,000 का भत्ता दिया जाएगा। सभी संविदाकर्मियों और आउटसोर्सिंग पर कार्यरत कर्मचारियों को स्थायी किया जाएगा। आईटी पार्क, स्पेशल इकोनॉमिक ज़ोन, डेयरी-वेस्ड इंडस्ट्री, ग्रीन-वेस्ड इंडस्ट्री, स्वास्थ्य सेवा, कृषि उद्योग, फ़ूड प्रोसेसिंग, नवीकरणीय ऊर्जा, लॉजिस्टिक्स, विनिर्माण और पर्यटन के क्षेत्रों में कौशल-आधारित रोजगार का सृजन किया जाएगा। पुरानी पेंशन योजना को लागू किया जाएगा।

घोषणा पत्र के मुताबिक 1 दिसंबर से माई-बहिन मान योजना के तहत महिलाओं को प्रति माह 2,500 की आर्थिक सहायता दी जाएगी, और अगले पाँच वर्षों तक प्रतिवर्ष 30,000 प्रदान किए जाएँगे। सामाजिक सुरक्षा पेंशन के अंतर्गत विधवा और वृद्धजनों को 1500 मासिक पेंशन दी जाएगी, जिसमें हर वर्ष 200 की वृद्धि होगी। दिव्यांग जनों को 3000 मासिक पेंशन दी जाएगी।

नाना की प्रॉपर्टी पर नाती–नातिन का जन्मसिद्ध अधिकार नहीं

एजेंसी

मुम्बई। पारिवारिक संपत्ति को लेकर बॉम्बे हाई कोर्ट ने एक बड़ा फैसला सुनाया है। इसके मुताबिक हिंदू परिवार में नाती या नातिन को नाना की संपत्ति पर जन्मसिद्ध अधिकार नहीं है। इस फैसले में प्रमुख हिन्दू उत्तराधिकार (संशोधन) अधिनियम, 2005 की सीमा को स्पष्ट किया गया है। इस अधिनियम के मुताबिक संयुक्त परिवार की संपत्ति में सह-हिस्सेदार के रूप में बेटियों को समान अधिकार दिया गया है।

बॉम्बे हाई कोर्ट ने यह फैसला विश्वंभर बनाम सॉ सुनंदा मामले में सुनवाई के दौरान सुनाया। केस में बॉम्बे हाई कोर्ट के समक्ष, नातिन (वादी) ने अपने नाना की पैतृक संपत्तियों के बंटवारे और उसमें हिस्सा होने का दावा किया। नाना का निधन हो चुका था, और उनके पीछे चार बेटे और चार बेटियां थीं,

» बॉम्बे हाई कोर्ट ने सुनाया बड़ा फैसला

जिनमें से वादी की मां (नाना की बेटी) जीवित थी। कार्यवाही के दौरान एक प्रमुख सवाल उठा कि क्या बेटी की लड़की अपने नाना की संयुक्त परिवार की संपत्ति के बंटवारे की मांग कर सकती है। कोर्ट ने इस दावे को निर्णायक रूप से खारिज कर दिया, यह मानते हुए कि नातिन संपत्ति के बंटवारे के लिए मुकदमा दायर नहीं कर सकती।

पाक के लिए जासूसी करने दिल्ली में गिरफ्तार

नयी दिल्ली। दिल्ली पुलिस की स्पेशल सेल ने मंगलवार को पाकिस्तान के लिए जासूसी करने के आरोप में एक व्यक्ति को गिरफ्तार किया है। उस पर आरोप है कि वह अपने भाई अख्तर हुसैनी के साथ मिलकर पाकिस्तान को सेंसिटिव जानकारी भेज रहा था। इसके अलावा नकली डॉक्यूमेंट्स का इस्तेमाल करके कई भारतीय पासपोर्ट बना रहा था।

पुलिस ने मंगलवार को बताया कि पकड़े गए शख्स का नाम आदिल है। जमशेदपुर निवासी आदिल नकली पासपोर्ट बनाने के रैकेट से भी जुड़ा था। वह कई साल से दिल्ली में रह रहा था। पुलिस को आदिल के पास से कई नकली पासपोर्ट मिले हैं। आदिल कई नाम से पाकिस्तान समेत गल्फ देशों की यात्रा कर चुका है। पुलिस ने बताया कि उसे 7 दिन की पुलिस कस्टडी में भेजा गया है। दिल्ली पुलिस की स्पेशल सेल और सेंट्रल एजेंसियां मिलकर आदिल से पूछताछ कर रही हैं।

तूफान मोन्था का आंध्र प्रदेश के तट से टकराना शुरू

52 फ्लाइट्स और 120 ट्रेनें कैंसिल, समुद्र में उठ रहीं लहरें, आज ओडिशा के तट से टकरायेगा

एजेंसी

नयी दिल्ली/अमरावती तूफानी चक्रवात मोन्था आंध्र प्रदेश के मछलीपट्टनम तट से टकराना (लैंडफॉल प्रोसेस) शुरू हो गया है। यहां 100 किमी की स्पीड से हवा चल रही है। समुद्री लहरों से किनारों के घर गिर गए हैं। कई इलाकों में बिजली के तार टूट गए और पोल गिर गए हैं। इससे पूरे शहर की बिजली व्यवस्था ठप है। कई जिलों में रेड अलर्ट जारी कर दिया गया है।

मौसम विभाग के मुताबिक, तूफानी चक्रवात का केंद्र अगले 2 घंटों में मछलीपट्टनम तट से टकराएगा। इस दौरान हवा की रफ्तार 110 किमी तक जा सकती है। वहीं, समुद्र में 5 मीटर (16 फीट) तक ऊंची लहरें उठ सकती हैं। कल सुबह इसके ओडिसा तट से टकराने की सम्भावना है।

भारतीय मौसम विज्ञान विभाग के अनुसार बंगाल की खाड़ी के ऊपर बने मोन्था तूफान का केंद्र अभी आंध्र प्रदेश के मछलीपट्टनम से 90 किमी,, काकीनाडा से 90 किमी और विशाखापट्टनम से 220 किमी दूर है, जो 15 किमी की रफ्तार से बढ़ रहा है। ओडिशा से तूफान बुधवार सुबह टकराएगा। इसका असर आंध्र प्रदेश, तमिलनाडु, बंगाल और ओडिशा के जिलों में देखा जा रहा है। इन राज्यों में 80-90 किमी तक हवा चल रही है। कई जगह पेड़ उखड़ गए हैं, समुद्र तटों पर ऊंची लहरे उठ रही हैं। चारों तटीय राज्यों के तटीय इलाकों से 50 हजार से ज्यादा लोगों को सुरक्षित स्थान पर पहुंचाया गया है।

सोमवार-मंगलवार को दक्षिण मध्य रेलवे जोन की कुल 120 ट्रेनें कैंसिल की गई हैं। इसके अलावा विशाखापट्टनम एयरपोर्ट से सभी 32 फ्लाइट्स कैंसिल कर दी गई हैं। वहीं, विजयवाड़ा एयरपोर्ट से 16 और तिरुपति एयरपोर्ट से 4 फ्लाइट्स कैंसिल की गई हैं। मौसम विभाग के मुताबिक, तूफान के असर से केरल, कर्नाटक, छत्तीसगढ़, मध्य प्रदेश, महाराष्ट्र, राजस्थान और झारखंड में अगले 3 दिन तक बारिश हो सकती है।

तूफान मोन्था को यह नाम थाइलैंड ने दिया है। थाई भाषा में इसका अर्थ है सुगंधित फूल। मंगलवार सुबह से ही आंध्र, तमिलनाडु, बंगाल और ओडिशा के तटीय जिलों में बारिश और 90 से 110 किमी की रफ्तार से आंधी चल रही है। ओडिशा के मुख्यमंत्री मोहन चरण माझी ने भुवनेश्वर में चक्रवात 'मोन्था' से निपटने की तैयारियों की समीक्षा बैठक की।

मौसम विभाग ने बताया कि चक्रवात 'मोन्था' की निगरानी लगातार की जा रही है। इसके लिए डॉपलर वेदर रडार मछलीपट्टनम और विशाखापट्टनम में लगाए गए हैं। इसके अलावा तटीय वेधशालाओं, ऑटोमैटिक वेदर स्टेशन, जहाजों और उपग्रहों (सैटेलाइट्स) से भी लगातार निगरानी रखी जा रही है।

चक्रवात 'मोन्था' के असर से आंध्र प्रदेश के मछलीपट्टनम में बिजली व्यवस्था पूरी तरह ठप हो गई है। तेज हवाओं और लगातार बारिश से कई इलाकों में बिजली के तार टूट गए और पोल गिर गए। इससे पूरा शहर अंधेरे में डूब गया है। चक्रवात के तट से टकराने के दौरान हवाओं की रफ्तार 100 किमी तक हो गई है, जिससे जनजीवन प्रभावित हुआ है। राहत दल स्थिति पर नजर रखे हुए हैं और बिजली बहाल करने का काम शुरू कर दिया गया है।

रेलवे की ओर से जारी बयान में बताया गया कि रेल मंत्री अश्विनी वैष्णव ने चक्रवात के संभावित प्रभाव को देखते हुए संबंधित जोन को सतर्कता बरतने के निर्देश दिए हैं।

महागठबंधन के पोस्टर से लालू यादव गायब

पटना। बिहार चुनाव को लेकर अब पोस्टर पर भी राजनीति तेज हो गई है। पटना के मौर्या होटल में मंगलवार को महागठबंधन का घोषणा पत्र जारी हुआ। इस दौरान जो पोस्टर लगा था। उसमें तेजस्वी यादव की बड़ी फोटो थी, वहीं राहुल गांधी समेत महागठबंधन के अन्य नेताओं की छोटी फोटो थी। लेकिन इस पोस्टर से आरजेडी चीफ लालू यादव गायब दिखे। जिस पर अब सियासत शुरू हो हुई है। जेडीयू ने एक्स पर पोस्ट कर तेजस्वी पर निशाना साधा है। और लिखा है कि तेजस्वी तो चालू निकले।

जदयू की ओर से किए गए ट्वीट मे लिखा है कि तेजस्वी अब पार्टी और परिवार दोनों में 'एकोऽहम् द्वितीयो नास्ति' की स्थिति में हैं और कुछ नहीं। लालू यादव के नाम और चेहरे पर राजनीति करने वाले तेजस्वी के पोस्टरों में अब लालू की तस्वीर माइक्रोस्कोप से ढूंढनी पड़ेगी।

एक नजर

यूनियन बैंक ऑफ इंडिया द्वारा सतर्कता जागरूकता सप्ताह का आयोजन

लखनऊ। यूनियन बैंक ऑफ इंडिया द्वारा अपनी सभी शाखाओं और कार्यालयों में 27 अक्टूबर, 2025 से 2 नवंबर, 2025 तक सतर्कता जागरूकता सप्ताह 2025 का आयोजन किया जा रहा है। जैसा कि केंद्रीय सतर्कता आयोग द्वारा परिकल्पित है, इस वर्ष का विषय सतर्कता : हमारी साझा जिम्मेदारी है बैंक के प्रबंध निदेशक एवं सीईओ आशीष पाण्डेय द्वारा आज बैंक के केंद्रीय कार्यालय में कार्यपालक निदेशकों, मुख्य सतर्कता अधिकारी और वरिष्ठ कार्यपालकों की उपस्थिति में सत्यनिष्ठा शपथ ली गई और ईमानदारी एवं सत्यनिष्ठा के उच्चतम मानकों को बनाए रखने की प्रतिबद्धता व्यक्त की गई. देश भर के सभी क्षेत्रीय कार्यपालक भी शपथ लेने के लिए वर्चुअल माध्यम से जुड़े. सतर्कता जागरूकता सप्ताह 2025 पर माननीय राष्ट्रपति, माननीय प्रधानमंत्री और केंद्रीय सतर्कता आयोग के संदेश सभी को बताए गए। आशीष पाण्डेय द्वारा अपने संदेश के माध्यम से सभी कर्मचारियों से संवहनीय विकास और भविष्य के लिए जीवन में ईमानदारी, पारदर्शिता और सत्यनिष्ठा का अनुसरण करने का अनुरोध किया गया. बैंक द्वारा युवाओं, महिलाओं, कर्मचारियों, उनके परिवार के सदस्यों और आम जनता को जनहित प्रकटीकरण और मुखबिरों के संरक्षण (पीआईडीपीआई), सतर्कता, ईमानदारी और नैतिकता के बारे में जागरूक करने के लिए विभिन्न कार्यक्रम आयोजित किए जाते हैं। साइबर अपराध पर विशेष जागरूकता कार्यक्रम आयोजित किए जाते हैं।

छठ पर मंत्री एके शर्मा ने लक्ष्मण मेला घाट पर दिया अर्घ्य

लखनऊ। सूर्य उपासना के महापर्व छठ के पावन अवसर पर नगर विकास एवं ऊर्जा मंत्री ए.के. शर्मा ने लखनऊ के लक्ष्मण मेला घाट पर पहुंचकर भगवान सूर्य को अर्घ्य अर्पित किया और प्रदेशवासियों के सुख, शांति, समृद्धि एवं उत्तम स्वास्थ्य की मंगलकामना की। श्रद्धालुओं की भीड़ और हल्की बूंदाबांदी के बीच मंत्री श्री शर्मा ने स्वयं घाट पर पहुंचकर पूजन-अर्चन में सहभागिता की तथा वहां उपस्थित श्रद्धालुओं से संवाद भी किया। उन्होंने कहा कि छठ महापर्व भारतीय संस्कृति का वह प्रतीक है जो अनुशासन, समर्पण, स्वच्छता और पर्यावरण संरक्षण का अद्भुत संदेश देता है। छठ पर्व के अवसर पर नगर विकास विभाग की पहल सोशल मीडिया पर भी खूब सराही गई। फेसबुक और इंस्टाग्राम पर ट्रेंड करते रहे। प्रदेश के विभिन्न नगरों से नागरिकों ने स्वच्छ घाटों, प्रकाशित मार्गों और श्रद्धालुओं के स्वागत की तस्वीरें साझा करते हुए विभाग की पहल की प्रशंसा की। सोशल मीडिया पर यह अभियान 'स्वच्छता के साथ श्रद्धा' की एक मिसाल बन गया, जिससे प्रदेश के सभी नगरों में स्वच्छता के प्रति नई चेतना दिखाई दी। हल्की बारिश के बीच घाटों पर की गई व्यवस्थाएं और सफाई व्यवस्था सुधार नजर आई मंत्री श्री शर्मा ने नगर निगम जल निगम विद्युत विभाग और प्रशासनिक विभाग प्रशासनिक अधिकारियों द्वारा किए गए कार्यों का निरीक्षण किया उन्होंने घाटों की सफाई प्रकाश व्यवस्था पेयजल आपूर्ति सुरक्षा प्रबंध यातायात नियंत्रण जैसे सभी पहलुओं का जायजा लेते हुए संतोष जताया इस दौरान उन्होंने विशेष रूप से सफाई कर्मियों विद्युत कर्मियों फायर सर्विस पुलिस बल एवं नगर निगम के कार्य को का मनोबल बढ़ाते हुए कहा कि सभी ने अपने कर्तव्य और समर्पण से श्रद्धालुओं के लिए स्वच्छ और सुरक्षित वातावरण उपलब्ध कराया है। इस अवसर पर नगर आयुक्त, अपर नगर आयुक्त एवं अन्य संबंधित अधिकारी उपस्थित रहे।

पीएमजीएसवाई के अन्तर्गत सड़कों के अनुरक्षण हेतु रू0 32 करोड़ से अधिक की धनराशि की स्वीकृति की गयी प्रदान

लखनऊ। उप मुख्यमंत्री केशव प्रसाद मौर्य के निर्देशो के क्रम में उत्तर प्रदेश शासन, ग्राम्य विकास विभाग द्वारा वित्तीय वर्ष 2025-26 के आय-व्ययक में प्रधानमंत्री ग्राम सड़क योजनान्तर्गत निहित मार्गों के अनुरक्षण मद हेतु प्रावधानित धनराशि रू0 21282.52 लाख के सापेक्ष प्रावधानित बजट में सन्निहित योजनान्तर्गत पोस्ट डी0एल0पी0 सड़कों पर रिसर्फेसिंग /पीरियाडिक रिन्यूवल के कार्य के उपरान्त अनुरक्षण कार्य हेतु प्रावधानित धनराशि रू0 6536.97 लाख के सापेक्ष द्वितीय किश्त (50%) रू0 3268.485 लाख (रुपये बत्तीस करोड़ अड़सठ लाख अड़तालीस हजार पाँच सौ मात्र) की धनराशि की स्वीकृति प्रदान की गयी है। इस सम्बन्ध मे आवश्यक शासनादेश उत्तर प्रदेश शासन ग्राम्य विकास विभाग द्वारा जारी कर दिया गया है। जारी शासनादेश मे सभी सम्बंधित अधिकारियो को निर्देशित किया गया है कि स्वीकृत की गयी धनराशि का व्यय योजनान्तर्गत निर्धारित गाइडलाइन्स/दिशा-निर्देशों में उल्लिखित व्यवस्था एवं राज्य सरकार द्वारा प्रदत्त व्यवस्था के अन्तर्गत किया जायेगा।

लखनऊ से प्रस्थान के पूर्व गुरुचरण यात्रा का विभिन्न स्थानों पर हुआ भव्य स्वागत

लखनऊ। याहियागंज गुरुद्वारा से प्रस्थान के उपरांत पवित्र जोड़ा साहिब गुरु चरण यात्रा के कैंट विधानसभा पहुंचने पर महानगर अध्यक्ष आनंद द्विवेदी ने पहले नाका गुरुद्वारा उसके बाद उप मुख्यमंत्री ब्रजेश पाठक के साथ सदर गुरुद्वारे पर यात्रा का भव्य स्वागत किया। खालसा चौक चौराहे आलमबाग पर भी आनंद द्विवेदी के साथ बड़ी संख्या में उपस्थित लोगों ने श्रद्धापूर्वक फूल बरसाए और गुरु चरण जोड़ा साहिब के दर्शन किए।इस अवसर पर यात्रा प्रमुख जसवीर सिंह धामा, लखविन्दर सिंह, रजिंदर सिंह बग्गा, दिलप्रीत सिंह, हरपाल सिंह, तेजपाल सिंह, सतबीर सिंह, इंद्रजीत सिंह खालसा, अरविंद त्रिपाठी ,अशोक तिवारी, घनश्याम अग्रवाल, विनायक पांडे, योगेंद्र पटेल, रूपा देवी एवं अन्य पदाधिकारीगण उपस्थित रहे और यात्रा का स्वागत करते हुए गुरु चरण दर्शन किए और श्रद्धा पूर्वक मत्था टेका।

बिजली कर्मियों ने इलेक्ट्रिसिटी (अमेंडमेंट) बिल 2025 वापस लेने की मांग की

किसान, उपभोक्ता व कर्मचारी विरोधी बिल के विरोध में मुंबई में 03 नवंबर को होने वाली बैठक में लिया जाएगा राष्ट्रव्यापी आंदोलन का फैसला

विश्ववार्ता ब्यूरो

लखनऊ। विद्युत कर्मचारी संयुक्त संघर्ष समिति, उत्तर प्रदेश ने केंद्रीय विद्युत मंत्री श्री मनोहर लाल खट्टर से मांग की है कि किसान, उपभोक्ता और कर्मचारी विरोधी इलेक्ट्रिसिटी (अमेंडमेंट) 2025 तत्काल वापस लिया जाए। उल्लेखनीय है कि भारत सरकार के विद्युत मंत्रालय ने 09 अक्टूबर को इस बिल का प्रारूप जारी किया है और स्टेक होल्डर्स से एक महीने के अंदर-अंदर टिप्पणी मांगी गई है।

संघर्ष समिति के केन्द्रीय पदाधिकारियों ने बताया कि मुंबई में 03 नवंबर को बिजली कर्मचारियों और इंजीनियरों की राष्ट्रीय समन्वय समिति नेशनल कोऑर्डिनेशन कमेटी का इलेक्ट्रिसिटी इंप्लाइज एंड इंजीनियर्स की बैठक हो रही है। इस बैठक में इलेक्ट्रिसिटी (अमेंडमेंट) बिल 2025 के विरोध में राष्ट्रव्यापी आंदोलन की रणनीति तैयार की जाएगी और बिजली कर्मचारी, किसानों और आम उपभोक्ताओं के साथ संयुक्त मोर्चा बनाकर राष्ट्रव्यापी आंदोलन चलाएंगे।

उन्होंने बताया कि मुम्बई की बैठक में उप्र में चल रही निजीकरण की प्रक्रिया के विरोध में भी राष्ट्रव्यापी आन्दोलन चलाने का निर्णय लिया जाएगा। संघर्ष समिति ने आज जारी बयान में कहा कि इलेक्ट्रिसिटी (अमेंडमेंट) बिल 2025 के माध्यम से केंद्र सरकार देश के संपूर्ण ऊर्जा क्षेत्र का निजीकरण करना चाहती है। निजीकरण के बाद बिजली की दरें इतनी ज्यादा हो जाएगी जो किसानों और आम उपभोक्ताओं की पहुंच से बाहर हो जाएगी। उन्होंने कहा कि अमेंडमेंट बिल के सेक्शन 14,42 और 43 के माध्यम से निजी कंपनियों को यह अधिकार दिया जा रहा है कि वह सरकारी विद्युत वितरण कंपनियों का नेटवर्क इस्तेमाल कर बिजली की आपूर्ति कर सकेंगे और इसके एवज में वे सरकारी बिजली कंपनियों को व्हीलिंग चार्जेज देंगी जो नाम मात्र का होगा।

उन्होंने कहा कि यह सरकारी क्षेत्र में विद्युत वितरण के अंत की शुरुआत होगी। संघर्ष समिति ने बताया कि नेटवर्क के मेंटेनेंस और उसके सुदृढ़ीकरण की सारी जिम्मेदारी सरकारी वितरण कंपनियों की होगी। इसका वित्तीय भार सरकारी विद्युत वितरण निगमों पर आयेगा। निजी कंपनियों को इस नेटवर्क के जरिए पैसा कमाने की छूट दी जा रही है। उन्होंने कहा कि इस अमेंडमेंट बिल में निजी कंपनियों को यूनिवर्सल पावर सप्लाई का दायित्व नहीं होगा जिसका दुष्परिणाम यह होगा की निजी कंपनियां सरकारी कंपनी का नेटवर्क प्रयोग करके मुनाफे वाले औद्योगिक और व्यावसायिक प्रतिष्ठानों को बिजली देंगी और घाटे वाले किसान और गरीब घरेलू उपभोक्ताओं को बिजली देने का दायित्व सरकारी विद्युत वितरण निगम का होगा। परिणाम स्वरूप सरकारी विद्युत वितरण कंपनियां कंगाल हो जाएगी और उनके पास बिजली खरीदने और अपने कर्मचारियों को वेतन देने का भी पैसा नहीं बचेगा। उन्होंने बताया कि अमेंडमेंट बिल में सेक्शन 61 (जी) में संशोधन कर अगले 05 वर्ष में क्रॉस सब्सिडी समाप्त करने की बात लिखी है। इसके साथ ही बिल में यह प्रावधान किया गया है कि बिजली का टैरिफ कॉस्ट रिफ्लेक्टिव होना चाहिए जिसका तात्पर्य है कि लागत से कम मूल्य पर किसी उपभोक्ता को बिजली न दी जाए। इसका मतलब यह हुआ कि किसानो को 05 हॉर्स पावर के पंप के लिए कम से कम 12000 रु प्रति माह बिजली बिल का भुगतान करना पड़ेगा। इसी प्रकार गरीबी रेखा से नीचे रहने वाले उपभोक्ताओं के लिए बिजली की दरें कम से कम 08 रु से 10 रु प्रति यूनिट हो जाएगी। उन्होंने कहा कि बिजली संविधान की आठवीं अनुसूची में है और समवर्ती सूची पर है जिसका तात्पर्य होता है कि बिजली के मामले में केंद्र और राज्य सरकार के बराबर अधिकार है। इस अमेंडमेंट बिल के जरिए केंद्र सरकार बिजली के मामले में राज्यों के अधिकार छीन रही है और विद्युत वितरण तथा टैरिफ निर्धारण में केन्द्र सरकार का सीधा हस्तक्षेप हो जाएगा जो संविधान की संघीय भावना के विपरीत है।

पीएमजीएसवाई के अन्तर्गत सड़को के अनुरक्षण हेतु रू0 32 करोड़ से अधिक की धनराशि की स्वीकृति की गयी प्रदान

लखनऊ। उप मुख्यमंत्री केशव प्रसाद मौर्य के निर्देशो के क्रम मे उत्तर प्रदेश शासन, ग्राम्य विकास विभाग द्वारा वित्तीय वर्ष 2025-26 के आय-व्ययक में प्रधानमंत्री ग्राम सड़क योजनान्तर्गत निहित मार्गों के अनुरक्षण मद हेतु प्रावधानित धनराशि रू0 21282.52 लाख के सापेक्ष प्रावधानित बजट में सन्निहित योजनान्तर्गत पोस्ट डी०एल०पी० सड़कों पर रिसर्फेसिंग /पीरियाडिक रिन्यूवल के कार्य के उपरान्त अनुरक्षण कार्य हेतु प्रावधानित धनराशि रू0 6536.97 लाख के सापेक्ष द्वितीय किश्त (50%) रू0 3268.485 लाख (रुपये बत्तीस करोड़ अड़सठ लाख अड़तालीस हजार पाँच सौ मात्र) की धनराशि की स्वीकृति प्रदान की गयी है। इस सम्बन्ध मे आवश्यक शासनादेश उत्तर प्रदेश शासन ग्राम्य विकास विभाग द्वारा जारी कर दिया गया है।

जारी शासनादेश मे सभी सम्बंधित अधिकारियो को निर्देशित किया गया है कि स्वीकृत की गयी धनराशि का व्यय योजनान्तर्गत निर्धारित गाइडलाइन्स/दिशा-निर्देशों में उल्लिखित व्यवस्था एवं राज्य सरकार द्वारा प्रदत्त व्यवस्था के अन्तर्गत किया जायेगा।

वाराणसी की देव दीपावली में दिखेगी 'एक भारत, श्रेष्ठ भारत' की झलक : जयवीर सिंह

लखनऊ। देव दीपावली पर जब पूरी काशी गंगा तट पर दीयों की रौशनी में नहाएगी, तब शहर एक बार फिर "मिनी भारत" की झलक पेश करेगा। इस बार की देव दीपावली में वाराणसी के घाट केवल धार्मिक आस्था से ही नहीं, बल्कि भारत की सांस्कृतिक विविधता से भी आलोकित होंगे। गंगा किनारे जगमगाते लाखों दीप इस बार देश की विविध परंपराओं का जीवंत चित्र बनेंगे। यह जानकारी प्रदेश के पर्यटन एवं संस्कृति मंत्री जयवीर सिंह ने दी। उन्होंने बताया कि हर घाट अपनी विशिष्ट पहचान के साथ अलग-अलग संस्कृति का रंग बिखेरेगा- कहीं मराठी परंपरा झलकेगी, कहीं दक्षिण भारत की रीतियाँ, कहीं मैथिल ब्राह्मणों के द्वारा दीपों की साज-सज्जा, तो कहीं गुजराती रंगोली और थालियों की साज-सज्जा आकर्षण का केंद्र बनेगी। काशी की यह देव दीपावली वैश्विक स्तर पर "एक भारत, श्रेष्ठ भारत" की भावना को साकार करती दिखाई देगी और देश-विदेश से आने वाले पर्यटकों के लिए एक नया अनुभव बनेगी। इसके लिए पर्यटन विभाग ने तैयारियों में कोई कसर नहीं छोड़ी है।पर्यटन मंत्री ने बताया कि काशी के पंच तीर्थों में गिने जाने वाले पंचगंगा घाट पर इस बार भी मराठी संस्कृति की अलग छटा दिखेगी। यहाँ के मराठी मोहल्ले के परिवार पारंपरिक तरीके से दीये सजाने और गंगा आरती करने की तैयारियों में जुटे हैं। इसी घाट के पास बसे नेपाली लोगों के मोहल्ले में भी सजावट की तैयारियाँ चल रही हैं। नेपाली परिवार अपनी पारंपरिक शैली में दीये जलाकर गंगा तट को रोशन करेंगे। दोनों संस्कृतियों का यह संगम देव दीपावली की रात पंचगंगा घाट को विशेष बना देगा। गौरीकेदार घाट पर इस बार दक्षिण भारतीय संस्कृति का रंग गहराने वाला है। गौरी केदारेश्वर मंदिर परिसर में दीप सज्जा, भक्ति संगीत और पारंपरिक पूजा की तैयारियाँ जोरों पर हैं। यहां पर दक्षिण भारत के अधिकतर लोग रहते हैं। ऐसे में गौरीकेदार घाट पर दक्षिण भारतीय परंपराओं की छटा देखने को मिलेगी। श्री जयवीर सिंह ने बताया कि पुराने गुजराती मोहल्ले में भी दीप सज्जा शुरू हो चुकी है। चौक, ठठेरी बाजार और मणिकर्णिका के आसपास स्थित मंदिरों को विशेष रूप से सजाया जा रहा है। गुजराती समुदाय पारंपरिक वेशभूषा में पूजा-अर्चना करेगा और रंगोली से सजे दीयों की थालियाँ इस इलाके को खास बनाएंगी। यहां पर गुजराती परंपरा के अनुसार दीपसज्जा देखने को मिलेगी। गंगा तट के दशाश्वमेध घाट और राजेन्द्र प्रसाद घाट के आसपास मैथिल ब्राह्मणों की पूजा-पद्धति से दीप जलते दिखेंगे। इस बार इन घाटों पर दीयों की संख्या और सजावट दोनों ऐतिहासिक होंगी। देव दीपावली की शाम जब गंगा के दोनों तट लाखों दीपों से जगमगाएंगे, तब यह केवल एक धार्मिक आयोजन नहीं बल्कि भारत की सांस्कृतिक एकता का अनूठा उत्सव होगा।

सपा ने की बिना भेद-भाव के एसआईआर को करें पारदर्शी

लखनऊ। समाजवादी पार्टी ने मांग की हैं कि प्रदेश में 403 विधानसभा निर्वाचन क्षेत्रके 1 लाख 62 हजार 486 पोलिंग स्टेशनों के 15 करोड़ 44 लाख 24 मतदाताओं का S.I.R कराने से पूर्व जाति व धर्म के आधार पर नियुक्ति किये गये बी.एल.ओ व ए.डी.एम (इलेक्शन) तथा ई.आर.ओ. को हटाकर बिना भेद-भाव सभी जाति व धर्मके लोगों को शामिल करके निष्पक्ष, पारदर्शी तरीके से नियुक्ति करके S.I.R कराया जाये, जिससे भारत निर्वाचन आयोग की विश्वसनीयता पर प्रश्नचिह्न न लग सके। समाजवादी पार्टी के प्रदेश अध्यक्ष श्याम लाल पाल ने मुख्य निर्वाचन अधिकारी, उ0प्र0 को ज्ञापन देकर कहा है कि प्रदेश में S.I.R कराने के लिए 1 लाख 62 हजार 486 पोलिंग स्टेशनों पर बी.एल.ओ. तथा 403 विधानसभा निर्वाचन क्षेत्रों में ई.आर.ओ. व सभी जनपदों में ए.डी.एम. (इलेक्शन) की नियुक्ति जाति व धर्मके आधार पर प्रदेश में भाजपा सरकार की मानसिकता वाले अधिकारियों की हुई है। बी.एल.ओ. और अधिकारियों को नियुक्त किये जाने में भेद-भाव किया गया है। ज्ञापन में कहा गया है कि प्रदेश में विधान सभा के उप-चुनावों में दिनांक 23.08.2024 को पत्रांक संख्या-612/2024 द्वारा जनपद कानपुर नगर के 213-सीसामऊ विधान सभा और दिनांक 23.09.2024 को पत्रांक संख्या-694/2024 द्वारा जनपद अम्बेडकर नगर में 277-कटेहरी विधान सभा उप-चुनाव में जाति व धर्मके आधार पर पूरे विधान सभा के बी.एल.ओ. बदल दिये जाने के बारे में शिकायत की गई।

सीआईटीएस परीक्षा में प्रथम स्थान पाने वाले 16 प्रशिक्षार्थी को किया सम्मानित

लखनऊ। प्रधानमंत्री नरेंद्र मोदी की मंशा के अनुरूप औद्योगिक प्रशिक्षण संस्थानों में गुणवत्तापूर्ण प्रशिक्षण सुनिश्चित करने और प्रशिक्षित प्रशिक्षकों की उपलब्धता बढ़ाने के उद्देश्य से उत्तर प्रदेश में स्थापित प्रादेशिक स्टाफ प्रशिक्षण एवं शोध केन्द्र (आईटीओटी), अलीगंज, लखनऊ ने एक बार फिर प्रदेश का नाम राष्ट्रीय पटल पर रोशन किया है।इस संस्थान के 10 व्यवसायों में से 9 व्यवसायों के प्रशिक्षार्थियों ने भारत सरकार द्वारा आयोजित अखिल भारतीय प्रतियोगिता में प्रथम स्थान प्राप्त किया, जिनमें कु. साक्षी चौरसिया (ट्रेड – सीएसए.) एवं कु. प्रीति कांडू (ट्रेड – इलेक्ट्रीशियन) को गत 4 अक्टूबर को नई दिल्ली में आयोजित समारोह में प्रधानमंत्री नरेंद्र मोदी द्वारा सम्मानित किया गया। यह उपलब्धि प्रदेश एवं संस्थान के लिए अत्यंत गौरवपूर्ण है। इसी क्रम में मंगलवार को प्रदेश के व्यावसायिक शिक्षा, कौशल विकास एवं उद्यमशीलता राज्य मंत्री (स्वतंत्र प्रभार) कपिल देव अग्रवाल ने आईटीओटी अलीगंज में सत्र 2024-25 के अखिल भारतीय सीआईटीएस परीक्षा-अगस्त 2025 में राष्ट्रीय स्तर पर प्रथम स्थान प्राप्त 16 मेधावी प्रशिक्षुओं तथा संस्थान स्तर पर चयनित 15 प्रशिक्षुओं को पुरस्कृत एवं सम्मानित किया। इस अवसर पर निदेशक डी.के. सिंह को उनके नेतृत्व, कठोर परिश्रम और संस्थान को राष्ट्रीय स्तर पर ख्याति दिलाने के लिए प्रशस्ति पत्र भी प्रदान किया। मुख्य अतिथि कपिल देव अग्रवाल ने अपने उद्बोधन में कहा कि प्रधानमंत्री मोदी के विज़न 'स्किल्ड इंडिया' और मुख्यमंत्री योगी आदित्यनाथ की प्रतिबद्धता 'कौशल युक्त उत्तर प्रदेश' को साकार करने में आईटीओटी लखनऊ जैसे संस्थान अग्रणी भूमिका निभा रहे हैं। भारत के 151 सीआईटीएस संस्थानों में से उत्तर प्रदेश का आईटीओटी लखनऊ राष्ट्रीय स्तर पर प्रथम स्थान प्राप्त कर देश में कौशल विकास के क्षेत्र में एक नई पहचान बना रहा है।उन्होंने कहा कि प्रधानमंत्री द्वारा सम्मानित हमारे प्रशिक्षार्थी पूरे प्रदेश के लिए प्रेरणा हैं। यह गौरवपूर्ण क्षण है कि उत्तर प्रदेश के युवा प्रशिक्षक अब पूरे भारत में प्रशिक्षण का स्तर ऊंचा उठा रहे हैं। उन्होंने संस्थान के निदेशक (प्राविधिक) डी.के. सिंह और उनके समर्पित प्रशिक्षक दल को बधाई दी जिन्होंने इस उपलब्धि को संभव बनाया।प्रमुख सचिव डॉ. हरिओम ने अपने संबोधन में कहा कि आईटीओटी लखनऊ के प्रशिक्षार्थियों ने देशभर में उत्तर प्रदेश का नाम रोशन किया है। इस संस्थान के प्रशिक्षक जिस गुणवत्ता के साथ कार्य कर रहे हैं, वह प्रदेश के औद्योगिक प्रशिक्षण संस्थानों के लिए आदर्श है। उन्होंने कहा कि यहां से प्रशिक्षित प्रशिक्षक देशभर में औद्योगिक प्रशिक्षण संस्थानों में शिक्षा देंगे और उनके प्रयासों से प्रशिक्षण का स्तर नई ऊंचाइयों को प्राप्त करेगा। संस्थान के निदेशक (प्राविधिक) डी.के. सिंह ने कहा कि संस्थान उ०प्र० शासन के दिशा-निर्देशों के अनुरूप कार्य कर रहा है। आईटीआई में नव नियुक्त अनुदेशकों को प्रशिक्षण देने के साथ-साथ जनपद स्तर पर आयोजित सभी कार्यक्रमों में सक्रिय भागीदारी निभाई जा रही है। उन्होंने कहा कि यह उपलब्धि हमारे समर्पित प्रशिक्षकों, अधिकारियों और स्टाफ की सामूहिक मेहनत का परिणाम है तथा विभाग के वरिष्ठ अधिकारियों के मार्गदर्शन के प्रति हम आभारी हैं। इस अवसर पर अतिरिक्त निदेशक राजेन्द्र प्रसाद, संयुक्त निदेशक लखनऊ मंडल अनिल वर्मा, प्रधानाचार्य आईटीआई अलीगंज राजकुमार यादव, उप निदेशक श्रीमती नीति मिश्रा, सहायक निदेशक मंजू गुप्ता सहित अनेक अधिकारी, प्रशिक्षण अधिकारी और संस्थान के कर्मचारी उपस्थित रहे।

जनगणना 2027 होगी पूर्णत : डिजिटल : मुख्य सचिव

- जनगणना का प्री टेस्ट 10 से 30 नवम्बर 2025 तक राज्य की दो तहसीलों अनूप शहर तथा मिहीपुरवा एवं प्रयागराज नगर निगम के 7 वार्डों में होगा
- मुख्य सचिव की अध्यक्षता में भारत की जनगणना 2027 के कार्यान्वयन एवं संचालन हेतु गठित राज्य स्तरीय जनगणना समन्वय समिति की प्रथम बैठक संपन्न

विश्ववार्ता ब्यूरो

लखनऊ। मुख्य सचिव एस.पी.गोयल की अध्यक्षता में भारत की जनगणना 2027 के कार्यान्वयन एवं संचालन हेतु गठित राज्य स्तरीय जनगणना समन्वय समिति की प्रथम बैठक आयोजित की गई। मुख्य सचिव ने संबंधित सभी विभागों को जनगणना कार्य में सहयोग करने एवं सफल बनाने हेतु निर्देश दिए। इससे पूर्व, निदेशक, जनगणना कार्य, उत्तर प्रदेश श्रीमती शीतल वर्मा ने जनगणना 2027 की प्रक्रिया, समय-सीमा एवं डिजिटल रूपांतरण से संबंधित एक संक्षिप्त प्रस्तुति दी, जिसमें राज्य की तैयारी और प्रस्तावित कार्ययोजना प्रस्तुत किया गया।

जनगणना 2027 की समय-सीमा पर चर्चा के दौरान दौरान मकानों की गणना एवं मकान सूचीकरण के लिए अवधि निर्धारित करने पर विचार किया गया। जनगणना में राज्य में लगभग 6 लाख कार्मिकों को ड्यूटी पर लगाया जाएगा। उत्तर प्रदेश में जनगणना 2027 पूर्णतः डिजिटल रूप में संपादित की जाएगी। सभी डेटा संग्रहण, प्रविष्टि, सत्यापन एवं निगरानी कार्य डिजिटल प्लेटफ़ॉर्म्स के माध्यम से किए जाएंगे। जनगणना के प्रावधानों के अंतर्गत दिनाँक 01 जनवरी, 2026 से 31 मार्च, 2027 तक राज्य में नई जनपदों, तहसीलों, नगर निकायों, ग्राम पंचायतों इत्यादि के गठन पर रोक रहेगी।

आगामी जनगणना में आम जनता के लिए स्व-गणना का प्रावधान किया गया है। राज्य स्तर पर स्टेट नोडल ऑफिस की स्थापना की जाएगी, जो राज्य स्तर पर समन्वय, डेटा मॉनिटरिंग एवं प्रगति रिपोर्टिंग के लिए आवश्यक कार्रवाई करेगा। जनगणना 2027 का प्री टेस्ट दिनाँक 10 से 30 नवम्बर 2025 तक राज्य की दो तहसीलों अनूप शहर तथा मिहीपुरवा एवं प्रयागराज नगर निगम के 7 वार्डों में संपादित किया जाएगा। बैठक में अपर मुख्य सचिव स्वास्थ्य अमित कुमार घोष, सचिव नगर विकास अनुज कुमार झा,विशेष सचिव सामान्य प्रशासन जुहैर बिन सगीर सहित संबंधित विभागों के अन्य वरिष्ठ अधिकारीगण आदि उपस्थित थे।

सरकार के नौ साल में अस्पतालों की दुर्दशा हो गई : अखिलेश

विश्ववार्ता ब्यूरो

लखनऊ। समाजवादी पार्टी के राष्ट्रीय अध्यक्ष एवं पूर्व मुख्यमंत्री अखिलेश यादव ने कहा है कि भाजपा सरकार ने प्रदेश की स्वास्थ्य व्यवस्था को बर्बाद कर दिया है। इस सरकार के नौ साल में अस्पतालों की दुर्दशा हो गई है। सरकारी अस्पतालों में जरूरी उपकरण, दवाएं और संसाधन नहीं हैं। डॉक्टरों की भारी कमी है। आम जनता मरीजों को सरकारी अस्पतालों में क्वालिटी का इलाज नहीं मिल पा रहा है। मरीजों को अस्पताल तक ले जाने के लिए एम्बुलेंस तक नहीं मिल रही है। अस्पतालों और स्वास्थ्य सेवाओं को लेकर भाजपा सरकार के सारे दावे झूठे हैं। अखिलेश यादव ने कहा कि प्रदेश में स्वास्थ्य सेवाओं की बदहाली को लेकर हर दिन हृदय विदारक खबरें आ रही है। भाजपा सरकार ने पूरी व्यवस्था को तहस नहस कर दिया है। इस सरकार में कमीशनखोरी और भ्रष्टाचार चरम पर है। दवाओं और अन्य जरूरी उपकरणों की सप्लाई में भारी घालमेल है। जिसका खामियाजा गरीब जनता और मरीजों को भुगतना पड़ रहा है। जिलों के अस्पतालों में कहीं संसाधन नहीं है। कहीं डॉक्टर और नर्सेज नहीं है। कहीं ऑक्सीजन प्लांट बंद है। अखिलेश यादव ने कहा कि राजधानी और बड़े शहरों में भी अस्पतालों में जरूरी सुविधाओं का अभाव है। मेडिकल कॉलेजों और बड़े संस्थानों में मरीजों की भारी भीड़ पहुंचती है लेकिन उन्हें पर्याप्त इलाज नहीं मिल रहा है। भाजपा सरकार प्रदेश के बड़े मेडिकल संस्थानों और मेडिकल कॉलेजों को जरूरी बजट नहीं दे रही है। जिलों और मंडल मुख्यालयों पर मेडिकल कॉलेज के नाम पर बिल्डिंगें खड़ी है। लेकिन वहां गंभीर मरीजों के लिए जांच और सुविधाएं नहीं है। भाजपा सरकार समाजवादी सरकार के दौरान बने मेडिकल कॉलेजों और लखनऊ कैंसर संस्थान को सुचारू ढंग से नहीं चला पा रही है। सरकार की लापरवाही और अकर्मण्यता से मरीज और तीमारदार बेबस है। अखिलेश यादव ने कहा कि भाजपा सरकार ने सत्ता में आने के बाद 108 और 102 एम्बुलेंस सेवा को पूरी तरह से पंगु बना दिया है। हालत यह हो गयी है कि प्रसूताओं को भी एम्बुलेंस सेवा नहीं मिल पा रही है। तीमारदार प्रसूताओं को कहीं अपने साधनों तो कहीं बैलगाड़ी से ले जाने पर मजबूर है। सरकार के नाक के नीचे घटिया और जानलेवा सिरप की आपूर्ति हुई। स्वास्थ्य मंत्रालय और सरकार चुप्पी साधे रही। प्रदेश में भाजपाई भ्रष्टाचार लोगों के जीवन के साथ खिलवाड़ कर रहा है।

देव दीपावली 1 से 4 नवम्बर तक माँ जान्हवी के पावन तट पर होगा भव्य आयोजन, काशी गंगा महोत्सव बनेगा माध्यम

काशी गंगा महोत्सव में भजनों से भक्ति रस की सरिता बहाएंगे हंसराज रघुवंशी

विश्ववार्ता ब्यूरो

वाराणसी। देव दीपावली से पहले काशी के घाटों पर संगीत, नृत्य व लोक कलाओं की संगीतमय सरिता बहेगी। माँ जान्हवी के पावन तट पर इस वर्ष गंगा महोत्सव का आयोजन 1 से 4 नवम्बर तक किया जाएगा। योगी सरकार के प्रयास से राजघाट पर देशभर के नामचीन कलाकार अपनी प्रस्तुति देकर काशी की इस सांस्कृतिक परंपरा को और भव्य बनाएंगे जिनमें शास्त्रीय, भक्ति तथा लोक संगीत का अद्भुत संगम दिखाई देगा। इस महोत्सव में गायक हंसराज रघुवंशी अपने भजनों से श्रोताओं को भक्ति रस से ओत-प्रोत करेंगे। वहीं, पद्मश्री मालिनी अवस्थी अपने लोक गायन से उत्तर भारत की लोक परंपराओं को जीवंत करेंगी। पद्मश्री गीता चन्द्रन का भरतनाट्यम नृत्य भी कार्यक्रम का विशेष आकर्षण रहेगा। वहीं, नमो घाट पर काशी सांसद सांस्कृतिक कार्यक्रम प्रतियोगिता के प्रमुख कलाकार भी अपनी प्रस्तुति देंगे।

संयुक्त निदेशक पर्यटन दिनेश कुमार ने बताया कि चार दिवसीय इस उत्सव में गीत, संगीत, नृत्य और वादन की गंगा बहेगी। गंगा महोत्सव के मंच पर लोक और शास्त्रीय संगीत की स्वर लहरियां गूंजेंगी तो साथ ही पारंपरिक नृत्य शैलियों की झलक भी देखने को मिलेगी। महोत्सव में विशेष रूप से गायक हंसराज रघुवंशी आयोजन के अंतिम दिन अपने भजनों से श्रद्धा और भक्ति का भाव जगाएंगे। वहीं, पद्मश्री मालिनी अवस्थी 3 नवंबर को लोक गायन से काशी की धरती पर उत्तर भारत की लोक परंपराओं को सजीव करेंगी। इसके अतिरिक्त, 2 नवंबर को पद्मश्री गीता चंद्रन भरतनाट्यम की प्रस्तुति देंगी। गंगा महोत्सव के अंतर्गत होने वाली प्रस्तुतियां शाम 4 बजे से शुरू होंगी।

काशी गंगा महोत्सव ये प्रमुख कलाकार देंगे प्रस्तुति

प्रथम दिन, 1 नवंबर
पं0 माता प्रसाद मिश्र एवं पं0 रविशंकर मिश्र--कथक युगल नृत्य
कविता मोहन्ती--ओडिसी नृत्य
विदुषी श्वेता दुबे--गायन
विदुषी कमला शंकर--स्लाइड गिटार
डॉ0 रिपि मिश्र--शास्त्रीय गायन
डॉ0 दिवाकर कश्यप एवं डॉ0 प्रभाकर कश्यप--उपशास्त्रीय गायन
रवि शर्मा एवं समूह--ब्रज लोक नृत्य एवं संगीत
पं0 नवल किशोर मल्लिक--शास्त्रीय गायन

दूसरा दिन, 2 नवंबर
शिवानी शुक्ला--गायन
प्रवीण उद्धव--तालयात्र

एक नजर

प्रदेश स्तरीय हैंडबाल प्रतियोगिता के लिए जिला स्तरीय चयन 30 अक्टूबर को

अयोध्या। क्षेत्रीय क्रीड़ा अधिकारी अयोध्या ने जानकारी दी है कि खेल निदेशालय उत्तर प्रदेश, लखनऊ द्वारा निर्धारित कार्यक्रमानुसार प्रदेश स्तरीय समन्वय सीनियर पुरुष हैंडबाल प्रतियोगिता के लिए जिला स्तरीय चयन/ट्रायल्स का आयोजन 30 अक्टूबर 2025 को किया जाएगा।
यह चयन प्रात: 09 बजे से तथा मण्डल स्तरीय चयन/ट्रायल्स अपरान्ह 12 बजे से डॉ. भीमराव अंबेडकर अंतर्राष्ट्रीय क्रीड़ा संकुल, डाभासेमर, अयोध्या में संपन्न होंगे।प्रदेश स्तरीय प्रतियोगिता का आयोजन 06 से 09 नवम्बर 2025 तक प्रयागराज में किया जाएगा।क्षेत्रीय क्रीड़ा अधिकारी ने जनपद के सभी प्रधानाचार्यों/प्रधानाचार्याओं से अनुरोध किया है कि वे अपने विद्यालयों एवं कॉलेजों के इच्छुक खिलाड़ियों को निर्धारित तिथि और समय पर चयन/ट्रायल्स में भाग लेने हेतु भेजें। उन्होंने बताया कि चयन प्रक्रिया में भाग लेने वाले सभी खिलाड़ियों को अपने साथ आधार कार्ड की छायाप्रति लाना अनिवार्य है।
फोटो 9-मेले में पहुंचे श्रद्धालु

पल्टूबीर बाबा मेले में उमड़ा जसैलाब, आस्था और उत्सव का अद्भुत संगम

अयोध्या। कार्तिक अमावस्या के बाद पड़ने वाले मंगलवार को हैदरगंज क्षेत्र के प्रसिद्ध पल्टूबीर बाबा देवस्थल पर आस्था, परंपरा और उत्सव का अनोखा संगम देखने को मिला। सरयू तट पर बसे इस पवित्र स्थल पर सुबह से ही श्रद्धालुओं का सैलाब उमड़ पड़ा। रामपुर अहिरौली, खपराडीह, जानाबाजार, चरावा समेत आसपास के गांवों से महिलाएं, पुरुष और बच्चे बड़ी श्रद्धा से बाबा के दरबार पहुंचे। श्रद्धालुओं ने बाबा को पूड़ी-लपसी का भोग अर्पित कर मन्नतें मांगीं। चारों ओर भक्ति संगीत, घंटों और जयकारों की गूंज से पूरा इलाका धर्ममय हो उठा। मंदिर के पुजारी रामचरित्र गोस्वामी ने बताया कि दशकों पुराना यह मेला दीपावली के बाद कार्तिक अमावस्या के मंगलवार को पारंपरिक रूप से आयोजित होता है। बाबा से मांगी गई मन्नतें पूरी होने का विश्वास ही इस मेले की सबसे बड़ी पहचान है।मेला परिसर में धार्मिक पूजन के साथ-साथ प्रसाद, खिलौनों और स्थानीय उत्पादों की दुकानों पर भी रौनक रही। आयोजन समिति की ओर से विशाल भंडारे का आयोजन किया गया, जिसमें सैकड़ों श्रद्धालुओं ने प्रसाद ग्रहण किया।कार्यक्रम में मंडल मंत्री तुलसीराम यादव, ग्राम प्रधान रामचंद्र यादव सहित कई गणमान्य लोग मौजूद रहे। सुरक्षा व्यवस्था की कमान हैदरगंज थानाध्यक्ष ने संभाली। पुलिस बल की मुस्तैदी से पूरा आयोजन शांतिपूर्ण संपन्न हुआ।
जिला पंचायत सदस्य हरिश्चंद्र यादव ने कहा पल्टूबीर बाबा की यह धरती लोक आस्था और जनभावनाओं का जीवंत प्रतीक है, जहां हर वर्ष श्रद्धा का सागर उमड़ता है।

टीईटी अनिवार्यता पर शिक्षकों में उबाल, 24 नवंबर को दिल्ली में गरजेगा शिक्षक समाज

अयोध्या। देशभर के शिक्षकों में टीईटी अनिवार्यता को लेकर गहरा आक्रोश है। सुप्रीम कोर्ट के निर्णय के बाद यह आदेश अब सेवारत शिक्षकों की सेवा सुरक्षा और सम्मान पर सीधा प्रश्नचिह्न बन गया है।इसी के विरोध में अखिल भारतीय शिक्षक संघर्ष मोर्चा के आह्वान पर 24 नवंबर 2025 को जंतर-मंतर, नई दिल्ली में विशाल धरना-प्रदर्शन का आयोजन किया जा रहा है। इस आंदोलन की तैयारी पूरे प्रदेश में युद्धस्तर पर चल रही है।अयोध्या में उत्तर प्रदेशीय प्राथमिक शिक्षक संघ के जिलाध्यक्ष डॉ. संजय सिंह के नेतृत्व में एवं मंत्री प्रेम वर्मा के संचालन में सर्किट हाउस अयोध्या में आयोजित बैठक में धरने को ऐतिहासिक रूप से सफल बनाने की रणनीति तय की गई।डॉ. संजय सिंह ने कहा-यह किसी संगठन की नहीं, बल्कि हर उस शिक्षक की लड़ाई है ।जिसने वर्षों तक सेवा दी और अब उसके अस्तित्व को चुनौती दी जा रही है।उन्होंने कहा कि टीईटी की अनिवार्यता 2011 के बाद लागू हुई थी,इसलिए 2011 से पहले नियुक्त शिक्षकों पर इसे थोपना न केवल अन्यायपूर्ण है, बल्कि उनके अनुभव का अपमान भी है।

आत्मनिर्भर भारत अभियान पर हुआ युवा सम्मेलन

अयोध्या। भारतीय जनता युवा मोर्चा द्वारा आयोजित आत्मनिर्भर भारत संकल्प अभियान के तहत अयोध्या में एक युवा सम्मेलन का आयोजन किया गया। कार्यक्रम में मुख्य अतिथि के रूप में प्रदेश मंत्री अभिजात मिश्रा, प्रदेश उपाध्यक्ष भाजपा युवा मोर्चा अनुभव द्विवेदी और महानगर अध्यक्ष कमलेश श्रीवास्तव उपस्थित रहे। कार्यक्रम की अध्यक्षता महानगर अध्यक्ष युवा मोर्चा रवि शर्मा ने की।अभिजात मिश्रा ने कहा कि प्रधानमंत्री नरेंद्र मोदी के नेतृत्व में देश ने आत्मनिर्भरता की दिशा में नए आयाम स्थापित किए हैं। स्टार्टअप, मेक इन इंडिया और डिजिटल इंडिया जैसे अभियानों ने युवाओं के लिए अवसरों के नए द्वार खोले हैं।अनुभव द्विवेदी ने कहा कि युवा मोर्चा का उद्देश्य युवाओं को राष्ट्र निर्माण की मुख्यधारा से जोड़ना है। आत्मनिर्भर भारत का सपना तभी साकार होगा जब युवा वर्ग अपने कौशल और परिश्रम से समाज को दिशा देगा। कमलेश श्रीवास्तव ने कहा कि "भाजपा युवा मोर्चा युवाओं की ऊर्जा को रचनात्मक दिशा देने के लिए लगातार कार्य कर रहा है। आत्मनिर्भर भारत अभियान युवाओं के सामर्थ्य और स्वाभिमान का प्रतीक है। कार्यक्रम में शैलेंद्र कोरी, परमानंद मिश्रा, दिनेश मिश्रा, सार्थक प्रताप तिवारी, आकाश सिंह, आयुष पांडेय, दीपक चौधरी, ज्वाला सोनी, सुरेंद्र सिंह, धर्मेंद्र मिश्रा, गौरव सिंह गोलू, अश्वनी गुप्ता, यश पाठक, अभिषेक शुक्ला, सौरभ मिश्रा सहित सैकड़ों युवा उपस्थित रहे। सम्मेलन में युवाओं ने आत्मनिर्भर भारत के संकल्प को जन-जन तक पहुंचाने का संकल्प लिया।

न्यायिक अधिकारीगण ने किया जिला कारागार का निरीक्षण

अंबेडकरनगर। उ0प्र0 राज्य विधिक सेवा प्राधिकरण, लखनऊ द्वारा प्रेषित प्लान ऑफ एक्शन 2025-26 के अनुपालन में एवं श्री चन्द्रोदय कुमार माननीय जनपद न्यायाधीश / अध्यक्ष जिला विधिक सेवा प्राधिकरण, अम्बेडकरनगर के निर्देशानुसार मंगलवार को जिला कारागार अम्बेडकरनगर में बन्दियों को दी जाने वाली नि:शुल्क विधिक सहायता एवं बी0एन0एस0एस0 479 के सम्बन्ध में भारतेन्दु प्रकाश गुप्ता, अपर जिला जज/सचिव, जिला विधिक सेवा प्राधिकरण, अम्बेडकरनगर द्वारा विधिक साक्षरता शिविर का आयोजन एवं शेल्टर होम्स निरीक्षण समिति द्वारा जिला कारागार अम्बेडकरनगर का निरीक्षण किया गया। जिला कारागार निरीक्षण में श्री रामबिलास सिंह. विशेष न्यायाधीश, एस0सी0/एस0टी0 अधिनियम, भारतेन्दु प्रकाश गुप्ता, अपर जिला जज / सचिव, जिला विधिक सेवा प्राधिकरण, अम्बेडकरनगर, श्रीमती अंजिता सिंह चौहान, न्यायिक मजिस्ट्रेट / प्रधान मजिस्ट्रेट, किशोर न्याय बोर्ड, राजन राठी, सिविल जज जू0डि0-त्वरित, उपस्थित रहे एवं विधिक साक्षरता शिविर में आलोक सिंह, जेलर, सूर्यभान सरोज, डिप्टी जेलर, तेजवीर सिंह, डिप्टी जेलर, श्रीमती शीतल जैसवाल डिप्टी जेलर एवं जि0वि0से0प्रा0 के कर्मचारीगण, पी0एल0वी0 तथा जिला कारागार अम्बेडकरनगर के कर्मचारीगण एवं बन्दियों द्वारा प्रतिभाग किया गया। शिविर को सम्बोधित करते हुये भारतेन्दु प्रकाश गुप्ता, अपर जिला जज / सचिव, जिला विधिक सेवा प्राधिकरण, अम्बेडकरनगर द्वारा बन्दियों को बन्दियों को उनके अधिकारों के विषय में बन्दियों हेतु राष्ट्रीय विधिक सेवा प्राधिकरण, एवं उ0प्र0 राज्य विधिक सेवा प्राधिकरण द्वारा संचालित नि:शुल्क विधिक सेवाओं एवं नये कानूनों के सम्बन्ध में विस्तारपूर्वक जानकारी प्रदान की गई तथा बन्दियों को विभिन्न नियमों के अंतर्गत जमानत एवं रिहाई आदि के सम्बन्ध में जानकारी प्रदान की गई एवं जेलर जिला कारागार अम्बेडकरनगर को निर्देशित किया गया कि यदि बीएनएसएस 479 से सम्बन्धित कोई भी विचाराधीन बन्दी जिला कारागार अम्बेडकरनगर में बन्द है एवं ऐसे बन्दी जिनकी जमानत न्यायालय से हो चुकी है परन्तु वह जमानतदार के अभाव में कारागार से रिहा नहीं हो पा रहा है तो उसकी सूचना से जिला विधिक सेवा प्राधिकरण, अम्बेडकरनगर को ससमय अवगत करायें जिससे आवश्यक कार्यवाही करते हुये सम्बन्धित बन्दी को रिहाई का प्रयास किया जा सके।

श्रद्धा व भक्ति के साथ मना छठ पूजा का पर्व

उगते सूर्य को अर्घ्य देकर व्रतियों ने मांगी परिवार की सुख-समृद्धि की कामना

विश्ववार्ता संवाददाता

अयोध्या। सूर्य उपासना और आस्था का महापर्व छठ पूजा मंगलवार को अयोध्या में श्रद्धा और भक्ति के माहौल में संपन्न हुआ। चार दिनों तक चलने वाले इस पर्व का समापन आज उगते सूर्य को अर्घ्य देकर हुआ।सुबह तड़के से ही सरयू नदी के घाटों पर श्रद्धालुओं की भारी भीड़ उमड़ पड़ी। हजारों की संख्या में महिलाएं पारंपरिक वेशभूषा में सरयू जल में खड़ी होकर भगवान सूर्य को अर्घ्य अर्पित करती रहीं और अपने परिवार के सुख, समृद्धि तथा कल्याण की कामना की।हालांकि मौसम खराब रहने के कारण भगवान सूर्य के दर्शन स्पष्ट रूप से नहीं हो सके, फिर भी श्रद्धालुओं की आस्था में कोई कमी नहीं आई। महिलाओं ने निर्धारित सूर्योदय के समय को केंद्र में

रखकर पूजा-अर्चना की और पारंपरिक गीतों के साथ सूर्य देव की आराधना की।गुप्तारघाट पर भी छठ पूजा का विशेष आयोजन किया गया, जहाँ स्थानीय श्रद्धालु कैलाश राय की पत्नी रत्नबाला राय, पुत्र शुभय राय और पुत्री अनुपम राय अंजू राय अयंश राय सहित पूरा परिवार उपस्थित रहा। परिवार ने सूर्य देव की आराधना कर अपने परिजनों के कल्याण की प्रार्थना की।सुरक्षा की दृष्टि से जिला प्रशासन द्वारा घाटों पर कड़े इंतज़ाम किए गए थे। पुलिस बल और आरएएफ फोर्स की तैनाती के चलते आयोजन शांतिपूर्ण ढंग से संपन्न हुआ। गुप्तारघाट पर एक बार फिर आस्था और संस्कृति का अद्भुत संगम देखने को मिला, जहाँ भक्ति और अनुशासन के साथ छठ व्रत का समापन हुआ।

छठ पूजा पर्व पर जिलाधिकारी ने विभिन्न घाटों का भ्रमण कर व्यवस्थाओं का लिया जायजा

अम्बेडकरनगर । जिलाधिकारी अनुपम शुक्ला ने पावन छठ पूजा पर्व के

अवसर पर तहसील टांडा क्षेत्र के प्रमुख घाटों यथा राजघाट टांडा एवं हनुमानगढ़ी घाट टांडा आदि का भ्रमण कर वहां की व्यवस्थाओं का जायजा लिया। निरीक्षण के दौरान जिलाधिकारी ने सुरक्षा, साफ-सफाई, प्रकाश व्यवस्था तथा श्रद्धालुओं की सुविधा से संबंधित तैयारियों के संबंध में संबंधित अधिकारियों को आवश्यक दिशा-निर्देश दिए। इस अवसर पर उप जिलाधिकारी टांडा, क्षेत्राधिकारी टांडा सहित संबंधित अधिकारी उपस्थित रहे।

छठ महापर्व को व्रती महिलाओं ने मनाया

अयोध्या। सरयू नदी के किनारे घाटों पर जल पुलिस की मौजूदगी में छठ महापर्व को व्रती महिलाओं ने संपन्न किया है । अयोध्या सरयू नदी के तट पर जहां पर प्रशासन ने छठ पर्व पर भारी सुरक्षा व्यवस्था के कड़े इंतजाम किए थे । वही सरयू नदी में जल पुलिस के जवान सुरक्षा व्यवस्था में मुस्तैदी से लगे दिखाई दिए। सोमवार की रात्रि से मंगलवार की सुबह 11:00 बजे तक जल पुलिस के जवान छठ महापर्व को संपन्न करने के लिए नदी के घाटों पर बेरिकेटिंग के पास अपनी नाव से सुरक्षा व्यवस्था में लगे दिखाई दिए। जल पुलिस के प्रभारी दुबे प्रताप मौर्य, नित्यानंद यादव, सुरेंद्र यादव, लालमणि, पुष्कर बाबू, रितुराज, सहित जवान नदी में बनाए गए बेरिकेटिंग पर खड़े होकर व्रती महिलाओं सुरक्षा के दिशा निर्देश देते नजर आए । जिससे की सुरक्षा व्यवस्था के साथ चार दिन तक चलने इस छठ महापर्व का व्रत संपन्न हो सके । वही मौके पर जल पुलिस के साथ गोताखोरों की टीम भी नदी के किनारे सुरक्षा में खड़ी रही ।

मंडलीय उद्योग बंधु की बैठक , मंडलायुक्त ने अधिकारियों को दिए सख्त निर्देश

विश्ववार्ता संवाददाता

अयोध्या। मंडलायुक्त राजेश कुमार की अध्यक्षता में मंडलीय उद्योग बंधु की बैठक आयुक्त सभागार में आयोजित की गई। बैठक में औद्योगिक विकास से संबंधित विभिन्न योजनाओं

एवं लंबित प्रकरणों की समीक्षा की गई।

मंडलायुक्त ने अग्रणी जिला प्रबंधक अंबेडकरनगर के बिना पूर्व सूचना बैठक में अनुपस्थित रहने पर कारण बताओ नोटिस जारी करने के निर्देश दिए। उन्होंने बैंक स्तर पर लंबित आवेदनों पर शीघ्र कार्यवाही करने तथा निरस्त किए गए आवेदनों की जिला स्तर पर जिलाधिकारी की अध्यक्षता में समीक्षा करने के निर्देश दिए।

बैठक की शुरुआत पिछली बैठक की कार्यवाही की पुष्टि के साथ हुई। मंडलायुक्त ने मुख्यमंत्री युवा रोजगार योजना की समीक्षा करते हुए कहा कि पात्र युवाओं को शीघ्र ऋण उपलब्ध कराया जाए, ताकि वे अपना रोजगार स्थापित कर सकें। वहीं, मुख्यमंत्री युवा उद्यमी विकास अभियान योजना की समीक्षा करते हुए उन्होंने डीसी अमेठी को निर्देश दिए कि जनपद स्तर पर समीक्षा कर निर्धारित लक्ष्यों की प्राप्ति सुनिश्चित करें।

इसके अलावा, एक जनपद एक उत्पाद वित्तीय पोषण योजना में समय पर आवेदनों का निस्तारण न होने पर उन्होंने संबंधित बैंकों के साथ बैठक कर समीक्षा करने के निर्देश दिए। एम०ओ०यू०/जी०बी०सी० से संबंधित विवरणों की समीक्षा के दौरान मंडलायुक्त ने कहा कि कंपनियों व फर्मों की समस्याओं का समाधान कर प्रस्तावित एमओयू को शासन की मंशा के अनुरूप धरातल पर लागू किया जाए।

बैठक में उपस्थित उद्योगपतियों ने विद्युत आपूर्ति सहित विभिन्न औद्योगिक समस्याओं को प्रस्तुत किया, जिस पर मंडलायुक्त ने संयुक्त आयुक्त उद्योग को आवश्यक कार्यवाही के निर्देश दिए।बैठक में संयुक्त आयुक्त उद्योग श्रीमती सविता भारती रंजन, सहायक प्रबंधक मिट्ठू लाल यादव, उपयुक्त उद्योग सुल्तानपुर, अयोध्या, अमेठी, अंबेडकरनगर व सुल्तानपुर सहित विभिन्न विभागों के अधिकारी एवं उद्योगपति उपस्थित रहे।बैठक के उपरांत मंडलायुक्त राजेश कुमार की अध्यक्षता में उत्तर प्रदेश मंडलीय माइक्रो एंड स्मॉल एंटरप्राइजेज फैसिलिटेशन काउंसिल की बैठक भी आयोजित की गई, जिसमें कन्सीलियेशन से संबंधित सन्दर्भों एवं अवार्ड/आरसी संबंधित वादों की समीक्षा की गई तथा संबंधित अधिकारियों को आवश्यक दिशा-निर्देश दिए गए।

पूर्व सांसद लल्लू सिंह ने किया पौधरोपण

रूदौली में बनेगा रूद्रावली उपवन जो आने वाले समय में होगा शांति का प्रतीक

विश्ववार्ता संवाददाता

अयोध्या। पूर्व सांसद लल्लू सिंह की संस्था श्री अयोध्या न्यास द्वारा विधानसभा क्षेत्र रूदौली में रूद्रावली उपवन का निर्माण कराया जाएगा। यह वाटिका ग्राम सभा बारी मड़हा नदी के किनारे रूदौली-अमानीगंज संपर्क मार्ग पर विकसित की जा रही है। मंगलवार को इसके शुभारंभ अवसर पर पीपल, नीम, पाकड़ और बरगद सहित 200 पौधों का रोपण किया गया। सभी पौधों की सुरक्षा के लिए ट्री गार्ड लगाए गए हैं तथा स्थानीय लोगों को एक-एक पौधे की संरक्षण जिम्मेदारी सौंपी गई है।

इस अवसर पर आयोजित संगोष्ठी में पर्यावरण संरक्षण के महत्व पर चर्चा की गई। कार्यक्रम में पहुंचे पूर्व सांसद लल्लू सिंह का स्थानीय लोगों ने माल्यार्पण कर गर्मजोशी से स्वागत किया। उन्होंने कहा कि "वृक्ष हमारे जीवन के आधार हैं। इनसे न केवल पर्यावरण

संतुलित रहता है, बल्कि यह मानव जीवन में सकारात्मक ऊर्जा भी प्रदान करते हैं। रूद्रावली उपवन आने वाले समय में हरियाली और शांति का प्रतीक बनेगी।"

उन्होंने कहा कि श्री अयोध्या न्यास का उद्देश्य केवल निर्माण कार्यों तक सीमित नहीं, बल्कि प्रकृति और संस्कृति दोनों की रक्षा करना है। लल्लू सिंह ने लोगों से अपील की कि हर व्यक्ति एक पौधे का संरक्षक बनकर पर्यावरण संरक्षण की दिशा में योगदान दें।

मौके पर विधायक चंद्रभानु पासवान, जिला महामंत्री अशोक कसौधन, जिला उपाध्यक्ष शिवगोविद पांडेय, लालजीत सिंह प्रधान, जिलाध्यक्ष अनुसूचित मोर्चा किशोरी लाल भारती, जिला महामंत्री महिला मोर्चा सुमन पासवान, महेश प्रधान, अन्नू सिंह, विष्णु प्रधान, राम केवल लोधी, रामसनेही लोधी, शीतल पाठक सहित बड़ी संख्या में ग्रामीण मौजूद रहे। सभी ने रूद्रावली वाटिका को एक हरित प्रेरणा केंद्र के रूप में विकसित करने का संकल्प लिया।

एबीवीपी राष्ट्रवाद और चरित्र निर्माण का प्रतीक संगठन : अंशुल

अयोध्या। अखिल भारतीय विद्यार्थी परिषद (एबीवीपी) अवध प्रांत के केंद्रीय प्रवास कार्यक्रम के तहत अयोध्या विभाग की बैठक श्री परमहंस शिक्षण प्रशिक्षण महाविद्यालय, विद्याकुंड में संपन्न हुई।

बैठक में प्रवासी के रूप में उड़ीसा के क्षेत्रीय सह संगठन मंत्री बायलोचन साहू, प्रांत संगठन मंत्री अंशुल विद्यार्थी और केंद्रीय प्रवास संयोजक आकाश पटेल मौजूद रहे। बैठक में सदस्यता, इकाई निर्माण और आगामी कार्यक्रमों पर चर्चा हुई।बायलोचन साहू ने एबीवीपी को विश्व का सबसे बड़ा छात्र संगठन बताया, जबकि अंशुल विद्यार्थी ने कहा कि एबीवीपी राष्ट्रवाद और चरित्र निर्माण का प्रतीक संगठन है। समापन पर विभाग प्रमुख डॉ. नागेंद्र सिंह ने धन्यवाद ज्ञापित किया और संचालन दिवाकर चौरसिया ने किया।

केंद्रीय मंत्री जयंत चौधरी 30 को आएंगे अयोध्या

विश्ववार्ता संवाददाता

अयोध्या। राष्ट्रीय लोकदल (रालोद) के राष्ट्रीय अध्यक्ष एवं भारत सरकार के केंद्रीय मंत्री चौधरी जयंत सिंह के 30 अक्टूबर को अयोध्या आगमन को लेकर पार्टी कार्यकर्ताओं में भारी उत्साह है। उनके महर्षि वाल्मीकि अंतरराष्ट्रीय हवाई अड्डा, अयोध्या पहुंचने पर रालोद कार्यकर्ताओं द्वारा भव्य स्वागत की तैयारी की जा रही है।इसी सिलसिले में राष्ट्रीय लोकदल अवध क्षेत्र अध्यक्ष चौधरी रामसिंह पटेल के लीलापुर स्थित आवास पर एक तैयारी बैठक आयोजित की गई। बैठक की अध्यक्षता जिला अध्यक्ष एवं जिला पंचायत सदस्य बलराम यादव ने की, जबकि संचालन महानगर अध्यक्ष अरविंद सिंह महंत ने किया। बैठक में कार्यक्रम की रूपरेखा पर विस्तार से चर्चा की गई और सभी पदाधिकारियों को अलग-अलग जिम्मेदारियां सौंपी गईं।

अवध क्षेत्र अध्यक्ष चौधरी रामसिंह

पटेल ने कार्यकर्ताओं से आह्वान किया कि राष्ट्रीय अध्यक्ष चौधरी जयंत सिंह केंद्रीय मंत्री बनने के बाद पहली बार अयोध्या आ रहे हैं। यह हम सबके लिए गर्व और सौभाग्य की बात है। हमारे संस्थापक पूर्व केंद्रीय नागरिक उड्डयन मंत्री चौधरी अजित सिंह ने ही अयोध्या एयरपोर्ट को अंतरराष्ट्रीय स्तर पर विकसित करने की घोषणा की थी, जो अब साकार रूप ले चुका है।उन्होंने बताया कि जयंत सिंह का स्वागत हवाई अड्डे पर सुबह 9 बजे किया जाएगा, और सभी कार्यकर्ता निर्धारित समय पर वहां पहुंचें। श्री पटेल ने कहा कि एयरपोर्ट से लेकर अयोध्या बॉर्डर तक झंडे, बैनर और होर्डिंग्स लगाकर स्वागत स्थल को सजाया जा रहा है।

बैठक में क्षेत्रीय महासचिव हरिश्चंद्र यादव, जिला उपाध्यक्ष प्रमोद श्रीवास्तव (गप्पू दादा), युवा जिला अध्यक्ष अनिल वर्मा, किसान प्रकोष्ठ अध्यक्ष देवीशरण वर्मा, जिला सचिव अजीत वर्मा, रालोद नेता राजित राम वर्मा, पूर्व मंडल अध्यक्ष सदस्यता अभियान बबलू यादव, विश्वनाथ पटेल, जितेंद्र यादव, जे.पी. चौहान, मस्तराम भारती, सियाराम रावत, रामकुमार वर्मा, ब्रजनाथ वर्मा, रामकैलाश वर्मा, जगन्नाथ वर्मा, शंभूनाथ वर्मा, छेदीलाल, जग प्रसाद भारती, राहुल वर्मा, धर्मेंद्र प्रताप वर्मा, श्रीचंद वर्मा, अंकित वर्मा, मुकेश रावत, सियाराम वर्मा, मनीराम वर्मा, जानकी प्रसाद वर्मा, रामसनेही रावत सहित सैकड़ों कार्यकर्ता उपस्थित रहे।

अंबेडकरनगर मेडिकल कॉलेज में बड़ी उपलब्धि

अस्थि रोग विभाग का निरीक्षण सफल, जल्द शुरू होगा डीएनबी पोस्ट ग्रेजुएट कोर्स

विश्ववार्ता संवाददाता

अंबेडकर नगर। जिले के मेडिकल कॉलेज में एक और मील का पत्थर स्थापित होने की दहलीज पर है। शनिवार, 25 अक्टूबर को नेशनल बोर्ड ऑफ एजुकेशन (NBE) की टीम ने कॉलेज के अस्थि रोग विभाग (ऑर्थोपेडिक्स) का विस्तृत निरीक्षण किया। निरीक्षण सफल रहने के बाद अब उम्मीद जताई जा रही है कि जल्द ही यहां 3 वर्षीय डिप्लोमा इन नेशनल बोर्ड (DNB) डिग्री कोर्स की शुरुआत हो जाएगी।इस कोर्स के शुरू होने से मेडिकल कॉलेज के सभी क्लिनिकल विभागों में पोस्ट ग्रेजुएट स्तर की पढ़ाई उपलब्ध हो जाएगी, जो कॉलेज के विकास में एक महत्वपूर्ण कदम साबित होगा। कॉलेज के प्रधानाचार्य डॉ. मुकेश यादव के दृढ़ संकल्प और निरंतर प्रयासों

का ही नतीजा है कि यह सपना साकार होने की कगार पर पहुंच गया है।प्रधानाचार्य डॉ. यादव ने इस उपलब्धि पर खुशी जताते हुए कहा कि यह न केवल मेडिकल कॉलेज के लिए, बल्कि पूरे अम्बेडकर नगर जिले के लिए गर्व की बात है। उन्होंने प्रसिद्ध कहावत को उद्धृत करते हुए कहा, ₹कौन कहता है कि आसमान में छेद नहीं हो सकता, एक पत्थर तो तबीयत से उछालो यारों!₹ यह कहावत उनके नेतृत्व में कॉलेज की प्रगति को पूरी तरह चरितार्थ कर रही है।निरीक्षण के दौरान NBE की टीम ने विभाग की सुविधाओं, फैकल्टी, इंफ्रास्ट्रक्चर और क्लिनिकल सुविधाओं का गहन मूल्यांकन किया। सूत्रों के अनुसार, रिपोर्ट सकारात्मक रही है और जल्द ही आधिकारिक मंजूरी मिलने की संभावना है। इससे स्थानीय स्तर पर मेडिकल शिक्षा को मजबूती मिलेगी और युवा डॉक्टरों को उन्नत प्रशिक्षण का अवसर प्राप्त होगा। जिला प्रशासन और कॉलेज स्टाफ ने इस पहल की सराहना की है। आने वाले दिनों में DNB कोर्स की औपचारिक शुरुआत के साथ अम्बेडकर नगर मेडिकल शिक्षा के मानचित्र पर और मजबूती से उभरेगा।

निराश्रित साधु-संतों की सेवा में समर्पित है श्री राम अन्न क्षेत्र लंगर ट्रस्ट

विश्ववार्ता संवाददाता

अयोध्या। श्रीराम की नगरी अयोध्या में पिछले 40 वर्षों से दिव्यांग, निराश्रित साधु-संतों एवं महात्माओं को निशुल्क भोजन और दक्षिणा प्रदान करने का पावन कार्य श्री राम अन्न क्षेत्र लंगर ट्रस्ट के माध्यम से किया जा रहा है।

इस संस्था की स्थापना स्वर्गीय श्री राम किशोर गोस्वामी जी ने की थी, जिन्होंने अपने जीवन को साधु-संतों की सेवा हेतु समर्पित कर दिया। उनके आदर्शों और मार्गदर्शन पर आज उनके सुपुत्र निखिल गोस्वामी एवं नीरज गोस्वामी इस सेवा कार्य को आगे बढ़ा रहे हैं। संस्था के संयोजक के अनुसार, अब यह ट्रस्ट स्वर्गीय श्री राम किशोर गोस्वामी जी की स्मृति में विधिवत पंजीकृत (रजिस्टर्ड) हो चुका है, और निरंतर राम भक्तों की सेवा में तत्पर है।

संस्था प्रतिदिन प्रातः 9:00 बजे चाय एवं जलपान कराती है, तत्पश्चात श्री सीताराम नाम महामंत्र जप संकीर्तन का आयोजन होता है। इसके बाद 11:00 बजे सभी उपस्थित साधु-संतों को भोजन एवं दक्षिणा प्रदान की जाती है।

यह परंपरा प्रारंभ से ही गुरु-शिष्य परंपरा के अंतर्गत चलती रही है, और वर्ष 2022 में इसे औपचारिक स्वरूप में लंगर ट्रस्ट के रूप में स्थापित किया गया। ट्रस्ट के सदस्यों का कहना है कि यह संस्था न केवल भोजन कराती है, बल्कि निराश्रित लोगों को दैनिक उपयोग की आवश्यक सामग्री भी उपलब्ध कराती है। सनातनी त्योहारों के अवसर पर यहां विशेष भंडारा, कीर्तन एवं सेवा कार्यक्रमों का आयोजन होता है।श्री राम अन्न क्षेत्र लंगर ट्रस्ट वर्ष के 365 दिन निःस्वार्थ सेवा में निरंतर सक्रिय है और 'नर सेवा ही नारायण सेवा है' के आदर्श को साकार कर रहा है।

जायजा निरीक्षण के दौरान टीम सहादतगंज हनुमानगढ़ी से गुप्तारघाट होते हुए नयाघाट तक पैदल भ्रमण कर देखी व्यवस्थाएं

डीएम व एसएसपी ने किया परिक्रमा मार्ग का देर रात निरीक्षण

विश्ववार्ता संवाददाता

अयोध्या। परिक्रमा मार्ग पर स्वच्छता, प्रकाश व्यवस्था और श्रद्धालुओं की सुविधाओं को लेकर सोमवार देर रात जिलाधिकारी निखिल टीकाराम फुंडे ने वरिष्ठ पुलिस अधीक्षक डा. गौरव ग्रोवर, अपर जिलाधिकारी नगर योगानंद पांडेय व पुलिस अधीक्षक नगर सहित अन्य अधिकारियों के साथ व्यापक निरीक्षण किया। निरीक्षण दल ने सहादतगंज हनुमानगढ़ी से गुप्तारघाट, रेतिया, उदया तिराहा, राजघाट पार्क, झुनकीघाट होते हुए नयाघाट तक पैदल भ्रमण कर व्यवस्थाओं का जायजा लिया। जिलाधिकारी ने परिक्रमा मार्ग पर साफ-सफाई, रोशनी, श्रद्धालुओं के बैठने व ठहरने की व्यवस्था की स्थिति पर विशेष ध्यान देने के निर्देश दिए।

उन्होंने कहा कि परिक्रमा मार्ग को पूरी तरह सुगम एवं

स्वच्छ बनाया जाए, ताकि श्रद्धालुओं को किसी प्रकार की असुविधा न हो। साथ ही मार्ग पर पर्याप्त मात्रा में स्ट्रीट लाइटें, डस्टबिन व साइन बोर्ड लगाए जाने के निर्देश दिए।नयाघाट पर जिलाधिकारी ने स्नान, शौचालय व पेयजल की व्यवस्था की समीक्षा की तथा सुधार के निर्देश दिए। इसके बाद निरीक्षण दल नयाघाट चौकी, हनुमान गुफा, रामघाट, हलका राका पुरवा होते हुए आगे बढ़ा। उन्होंने संबंधित अधिकारियों को मार्ग सुगम बनाने व आवश्यक स्थानों पर दिशा सूचक बोर्ड लगाने के निर्देश दिए।

जिलाधिकारी फुंडे ने बूथ नम्बर 04 सूरजकुंड, आचारी सगरा, जनौरा सहित अन्य स्थलों का भी निरीक्षण किया। उन्होंने मोदहा क्रॉसिंग पर बन रहे ओवरब्रिज के दोनों ओर लाइटिंग और बैरिकेडिंग की व्यवस्था सुनिश्चित करने के निर्देश दिएजिलाधिकारी ने कहा कि परिक्रमा मार्ग पर संभावित भीड़ प्रबंधन, यातायात नियंत्रण, चिकित्सा सहायता, आपातकालीन सेवा और प्रकाश व्यवस्था पर विशेष ध्यान दिया जाए। उन्होंने साफ कहा कि शासन की मंशा के अनुरूप परिक्रमा मार्ग का सौंदर्यीकरण और सुगमता सर्वोच्च प्राथमिकता पर है।

निरीक्षण के दौरान उपजिलाधिकारी सहित अन्य विभागीय व पुलिस अधिकारीगण भी उपस्थित रहे।

एक नजर

फुटपाथ विक्रेताओं को व्यवसाय चमकाने का मौका

पीलीभीत। केन्द्रीय मंत्रीमंडल ने हाल ही में मार्च 2030 तक प्रधानमंत्री स्ट्रीट बेण्डर्स आत्मनिर्भर निधि पीएम स्वनिधि योजना के पुर्नगठन और विस्तार को मंजूरी दे दी है। इस योजना को अब वित्तीय समावेशन को व्यापक बनाने, डिजिटल लेन-देन अपनाने को बढ़ावा देने, क्षमता निर्माण और वेण्डर्स और उनके परिवार को सामाजिक आर्थिक उत्थान को सुनिश्चित करके इसके प्रभाव को व्यापक बनाने के लिए पुनर्गठित किया गया है। योजना के अन्तर्गत ऋण सीमा में वृद्धि की गई है। 15000, 25000 एवं 50000 रुपए की तीन किश्तों तक के ऋण क्रेडिट गारंटी सहयोग के रूप में यूपीआई से जुड़ा रूपे क्रेडिट कार्ड अधिकतम 30000 रुपए तक की सीमा उन लाभार्थियों के लिये जिन्होंने दूसरी किश्त सफलतापूर्वक चुका दी है प्रदान किया जायेगा। फुटपाथ विक्रेता जो शहरी क्षेत्र में अपना सामान बेचते हों, को इस योजना का लाभ मिल सकता है। ऐसे फुटपाथ विक्रेता जिनकें द्वारा पूर्व में ऋण हेतु आवेदन किया गया है वह बैंक पासबुक, आधारकार्ड एवं नगर निकाय से निर्गत फुटपाथ विक्रेता का विक्रय प्रमाण पत्र, पहचान पत्र के साथ सम्बन्धित बैंक शाखा में जाकर आवेदन का निस्तारण करा सकते हैं। जो फुटपाथ विक्रेता ऋण लेना चाहते हैं वे अपना आवेदन सम्बन्धित नगर पालिका परिषद, नगर पंचायत अथवा डूडा कार्यालय में जमा कर सकते हैं। आवेदक ऑनलाइन खुद भी आवेदन कर सकता है।

जिलाधिकारी ने जनसुनवाई के दौरान सुनी जनसमस्याएं

बरेली। जिलाधिकारी अविनाश सिंह ने आज प्रत्येक दिवस की भांति कलेक्ट्रेट स्थित कार्यालय कक्ष में जनसुनवाई के दौरान जन सामान्य की शिकायतों को सुना। जिलाधिकारी ने जन सामान्य की शिकायतों का समयबद्ध, यथार्थपूर्ण एवं गुणवत्तापरक निस्तारण हेतु संबंधित अधिकारियों को आवश्यक निर्देश दिए और कहा कि शासन की सर्वोच्च प्राथमिकता है कि आमजन की शिकायतों को सुनकर शत प्रतिशत उनका निराकरण किया जाये।जनसुनवाई के दौरान कहा कि जमीन से संबंधित समस्या को पुलिस व राजस्व की संयुक्त टीम के द्वारा तत्काल मौके पर जाकर निस्तारण कराएं। उन्होंने कहा कि जनसुनवाई के दौरान जो भी शिकायतें आ रही है उसका गुणवत्तापूर्ण निस्तारण सुनिश्चित कराएं और शिकायतकर्ता निस्तारण से संतुष्ट होना चाहिए।

अटल जन्म शताब्दी पर 11वें कार्यक्रम में निर्भय सक्सेना को दिया 'अटल मनः पत्रकार' सम्मान

बरेली। साहित्यिक संस्था शब्दांगन के तत्वावधान में अटल जन्म शताब्दी के उपलक्ष्य में ग्यारहवां कार्यक्रम में 'अटल मनः पत्रकार' सम्मान से पत्रकार निर्भय सक्सेना को सम्मानित किया गया। शब्दांगन के अध्यक्ष डॉ सुरेश रस्तोगी, महामंत्री इंद्रदेव त्रिवेदी , उपाध्यक्ष रामकुमार अफरोज और लोकतंत्र सेनानी विनोद गुप्ता ने मोतियों की माला, पगड़ी, उत्तरीय, स्मृति चिन्ह, प्रमाणपत्र और पटका भेंटकर सारस्वत अभिनंदन किया। शब्दांगन सभागार, बिहारीपुर खत्रियान पर अपने सम्मान पर पत्रकार निर्भय सक्सेना ने शब्दांगन संस्था और उपस्थित लोगों का आभार व्यक्त किया एवं कहा कि अटल जन्म शताब्दी पर 'अटल मनः पत्रकार सम्मान' मिलना उनके लिए गौरव की बात है। मैंने हमेशा रचनात्मक पत्रकारिता की है ताकि समाज को सही गतिशीलता प्राप्त होती रहे। कार्यक्रम का प्रारंभ मां सरस्वती की मूर्ति और भारत रत्न एवं पूर्व प्रधानमंत्री अटल बिहारी वाजपेयी के चित्र पर माल्यार्पण से हुआ। कवि रितेश साहनी ने वाणी वंदना प्रस्तुत कर वातावरण साहित्यिक बना दिया। कवि उपमेंद्र सक्सेना ने अटल बिहारी वाजपेयी के जीवन चरित्र को साकार करने वाला भावपूर्ण गीत पढ़कर समां बांध दिया। अध्यक्षता डॉ सुरेश रस्तोगी ने की और संचालन महामंत्री इंद्रदेव त्रिवेदी ने किया। इस अवसर पर समाजसेवी जनार्दन आचार्य ने संबोधित करते हुए कहा कि निर्भय सक्सेना का पत्रकारिता का लंबा अनुभव रहा है और पिछले पांच वर्षों से स्कलम बरेली कीर नामक पत्रिका संपादित कर रहे हैं, जिसमें बरेली जिले की हर प्रमुख घटना का सारगर्भित इतिहास संकलित किया गया है। लोकतंत्र सेनानी विनोद गुप्ता ने अपने संबोधन में अटल बिहारी वाजपेयी के पत्रकार ओजस्वी वक्ता, राजनैतिक जीवन, कवि मन और हाजिर जबाबी के अनेक संस्मरण सुनाए और कहा कि विषम परिस्थितियों में राजनीति को सफलतापूर्वक निभाने में उन्हें राजनीति का अजातशत्रु कहना समीचीन होगा। कार्यक्रम में डॉ श्वेतकेतु शर्मा, रामकुमार अफरोज, राम प्रकाश सिंह ओज, सुरेंद्र बीनू सिन्हा, प्रकाश चंद्र सक्सेना, मदनलाल शर्मा, रणधीर प्रसाद गौड़ धीर, विशाल शर्मा, जितेंद्र सक्सेना, संजीव कुमार अवस्थी, रोहित अग्रवाल, रितेश साहनी, अलका त्रिवेदी, मीनू रस्तोगी आदि बड़ी संख्या में लोग उपस्थित रहे।

वीडियो कांफ्रेसिंग के जरिए हुई मौलाना तौकीर की पेशी

अब 11 नवंबर को होगी रिमांड पेश, हिरासत अवधि 14 दिन और बढ़ी

विश्ववार्ता संवाददाता

बरेली। 26 सितंबर को शहर में हुए उपद्रव के मुख्य आरोपी और इत्तेहाद-ए-मिल्लत काउंसिल के प्रमुख मौलाना तौकीर रजा के खिलाफ चल रहे मामलों में अब रिमांड पेशी 11 नवंबर को होगी। अब उनकी हिरासत अवधि 14 दिन और बढ़ गई है। मंगलवार (28 अक्टूबर) को सीजेएम (मुख्य न्यायिक मजिस्ट्रेट) अलका पांडे के समक्ष वीडियो कांफेसिंग के जरिए पेशी हुई। मंगलवार को यह जानकारी एसपीओ (वरिष्ठ अभियोजन अधिकारी) लवलेश सिंह ने दी है। मौलाना तौकीर रजा खां को ला-एंड-आर्डर की वजह से इस बार भी मंगलवार को दोपहर बाद मौलाना की वीसी के जरिए पेशी कराई गयी। मौलाना तौकीर रजा की हिरासत की अवधि, 14 दिन और बढ़ गई है।

ज्ञात हो कि कानपुर में आई लव मोहम्मद पोस्टर को लेकर उठे विवाद के

बाद बरेली में 26 सितंबर को उपद्रव हुआ था। उपद्रव में शामिल भीड़ आईएमसी प्रमुख मौलाना तौकीर रजा की आवहान एक एकत्र हुई थी। जिसमें शामिल उपद्रवियों ने पुलिस पर हमला कर दिया था। कोतवाली थाना क्षेत्र में पांच जगह समेत शहर भर में दस जगहों पर उपद्रव हुआ था। इसके लेकर शहर अलग-अलग थानों में दस मुकदमें दर्ज किए गए थे। जिसमें से सात मुकदमों में मौलाना तौकीर रजा खां को नामजद किया गया था। जबकि अन्य तीन मुकदमों में मौलाना तौकीर रजा का नाम विवेचना के दौरान शामिल किया गया था। बवाल के अगले दिन 27 सितंबर को मौलाना तौकीर रजा को कोर्ट में पेश कर फतेहगढ़ सेंट्रल जेल में भेज दिया था। इसके बाद से मौलाना तौकीर रजा फतेहगढ़ की जेल में बंद है। इसके बाद से ही मौलाना तौकीर रजा पर लगातार शिकंजा कसता जा रहा है। 2019 में सीए-एनआरसी के लिए विरोध को लेकर दर्ज हुए मुकदमें में भी पुलिस ने वारंट करा लिया। जेल जाने के बाद 14 अक्टूबर को मौलाना तौकीर रजा की पेशी हुई थी। मौलाना की यह पेशी भी ला-एंड-आर्डर को लेकर वीडियो कांफेसिंग के जरिए हुई थी। 14 अक्टूबर को हुई पेशी में सभी मामलों में मौलाना की न्यायिक हिरासत को कोर्ट 28 अक्टूबर तक बढ़ा दी गयी थी। इसके बाद आज मौलाना की फिर से कोर्ट में पेशी हुई है। अब 11 नवंबर को होगी रिमांड पेशी होगी।

पुलिस स्मृति दिवस पर चला ट्रैफिक जागरूकता अभियान

एसपी के निर्देशन में रोडवेज बस स्टैंड पर कार्यक्रम

» नियम पालन वालों को मिला गुलाब व चॉकलेट

विश्ववार्ता संवाददाता

शाहजहांपुर। पुलिस स्मृति दिवस के उपलक्ष्य में सोमवार को जनपद पुलिस की ओर से सड़क सुरक्षा और यातायात नियमों को लेकर विशेष जागरूकता कार्यक्रम आयोजित किया गया। कार्यक्रम का आयोजन पुलिस अधीक्षक शाहजहांपुर के निर्देशन में क्षेत्राधिकारी यातायात संजय कुमार सिंह के नेतृत्व तथा प्रभारी यातायात विनय कुमार पांडेय के संयोजन में रोडवेज बस स्टैंड के सामने किया गया।

कार्यक्रम के दौरान पुलिस टीम ने वाहन चालकों को हेलमेट और सीट बेल्ट के अनिवार्य उपयोग के लिए प्रेरित किया। जो लोग यातायात नियमों का पालन करते हुए मिले, उन्हें गुलाब का फूल और चॉकलेट देकर सम्मानित किया गया। अधिकारियों ने बताया कि इस पहल का उद्देश्य सड़क सुरक्षा के प्रति

जनता में जागरूकता बढ़ाना और सुरक्षित यातायात की संस्कृति को प्रोत्साहित करना है। इसी क्रम में आकांक्षा स्कूल, रौसर कोठी में भी एक जागरूकता सत्र आयोजित किया गया, जिसमें छात्र-छात्राओं को सड़क सुरक्षा के नियमों, यातायात संकेतों और सड़क पार करने के सुरक्षित तरीकों के बारे में बताया गया। बच्चों को यह भी समझाया गया कि वे स्वयं हेलमेट और सीट बेल्ट का प्रयोग करें और अपने परिजनों को भी इसके लिए प्रेरित करें। पुलिस अधिकारियों ने कहा कि इस प्रकार के कार्यक्रमों से आमजन में यातायात अनुशासन के प्रति सजगता बढ़ेगी और शहर में सुरक्षित यातायात संस्कृति का निर्माण होगा।

28 हजार महिलाएं बनी लखपति दीदी

बरेली। केन्द्र सरकार की महत्वाकांक्षी राष्ट्रीय लखपति दीदी योजना में बरेली जिले की प्रगति रिपोर्ट सीडीओ के समक्ष पेश की गई। रिपोर्ट के अनुसार जिले में स्वयं सहायता समूहों से जुड़ी हजारों महिलाएं आत्मनिर्भर बनते हुए आर्थिक रूप से सशक्त हो रही हैं। सीडीओ ने अधिकारियों को निर्देश दिए हैं कि समूह की अन्य महिलाओं को भी रोजगार से जोड़कर लखपति दीदी बनाने की दिशा में ठोस कदम उठाए जाएं।

प्रधानमंत्री नरेंद्र मोदी की सरकार ने वर्ष 2024-25 में राष्ट्रीय लखपति दीदी योजना की शुरुआत की थी। इस योजना के तहत जिले में लगभग 10 हजार से अधिक स्वयं सहायता समूह सक्रिय हैं, जिनसे करीब 1.48 लाख महिलाएं जुड़ी हुई हैं। इनमें से लगभग 28 हजार महिलाओं की आर्थिक स्थिति में उल्लेखनीय सुधार हुआ है और वे आत्मनिर्भरता की दिशा में तेजी से आगे बढ़ रही हैं।

राष्ट्रीय आजीविका मिशन के अंतर्गत किए गए सर्वे में यह तथ्य सामने आया कि कई महिलाएं अब स्वयं के रोजगार से प्रति माह पर्याप्त आमदनी अर्जित कर लखपति दीदी बन चुकी हैं।

छठ पर्व पर घाटों पर उमड़ी भीड़, नगर निगम ने बनाया जीरो वेस्ट इवेंट

» सजाए घाट, झिलमिलाई लाइटें, हर व्यवस्था रही चाक-चौबंद

विश्ववार्ता संवाददाता

शाहजहांपुर। नगर निगम शाहजहांपुर की ओर से रविवार को छठ महापर्व भव्यता और श्रद्धा के साथ मनाया गया। लोदीपुर, हनुमतधाम और गर्रा घाट पर नगर निगम ने पूजा-अर्चना के लिए सभी इंतज़ाम पहले से ही दुरुस्त कर दिए थे। पूरे आयोजन को जीरो वेस्ट और प्लास्टिक फ्री इवेंट के रूप में मनाया गया।

घाटों को आकर्षक लाइटों और रंगोली से सजाया गया था। श्रद्धालुओं के लिए अर्पण कलश, ट्विन डस्टबिन,

कम्युनिटी कंपोस्टर, सेल्फी पॉइंट, टॉयलेट, चेंजिंग रूम और पेयजल की समुचित व्यवस्था की गई। सफाई कर्मियों ने लगातार घाटों की साफ-सफाई सुनिश्चित की, ताकि कोई असुविधा न हो।श्रद्धालुओं की सुरक्षा और सहायता के लिए नगर निगम की ओर से कंट्रोल रूम व हेल्प डेस्क भी स्थापित किए गए। नावों के माध्यम से घाटों की सतत निगरानी की गई। कार्यक्रम में पूर्वांचल महासभा ने भी सक्रिय भागीदारी निभाई। शाम को सूर्य अर्घ्य के साथ जब श्रद्धालुओं ने व्रत का पारायण किया, तो पूरा वातावरण भक्तिमय हो उठा। बच्चों के लिए झूले व खिलौनों की दुकानें तथा श्रद्धालुओं के लिए दिए व पूजन सामग्री की दुकानें भी सजी रहीं। नगर निगम की आईईसी टीम ने मौके पर पहुंचकर लोगों को स्वच्छता, कूड़ा प्रबंधन और कचरा अलग-अलग करने (सेग्रीगेशन) के प्रति जागरूक किया। इस अवसर पर जिलाधिकारी, पुलिस अधीक्षक, नगर आयुक्त, अपर नगर आयुक्त, सहायक नगर आयुक्त सहित जल, निर्माण, स्वास्थ्य विभाग के अधिकारी-कर्मचारी, आईटी एक्सपर्ट व एनिमेटर की टीमें मौजूद रहीं।

संभव दिवस में सिर्फ आठ फरियादी पहुंचे

» समस्याओं के समाधान को लेकर लोगों में नाराजगी

विश्ववार्ता संवाददाता

बरेली। नगर निगम में हर मंगलवार को आयोजित होने वाले संभव दिवस में इस बार फरियादियों की संख्या बेहद कम रही। मंगलवार को हुई जनसुनवाई में महज आठ से दस लोग ही अपनी समस्याएं लेकर पहुंचे। अधिकारियों ने तय समय पर बैठकर फरियादियों की शिकायतें सुनीं और संबंधित विभागों को त्वरित कार्रवाई के निर्देश दिए।

चक महमूद निवासी अकबर खान ने शिकायत की कि उनके घर के सामने नाली का पानी भर जाता है क्योंकि नाली से जुड़ी बड़ी नाली पूरी तरह चोक है। सफाई कर्मी भी नियमित रूप से नहीं आते, जिससे आसपास गंदगी फैल रही है। इस पर अधिकारियों ने मौके पर ही संबंधित सफाई निरीक्षक को समस्या का समाधान करने के निर्देश दिए। वहीं, डीडीपुरम निवासी राजेश तिवारी ने संपत्ति कर अधिक आने और पहले से जमा कर को दोबारा दिखाए जाने की शिकायत की। इस पर नगर निगम के अधिकारियों ने जांच कर सुधार का आश्वासन दिया। हालांकि, लोगों ने शिकायत की कि कई बार पहले भी वे संभव दिवस में समस्याएं लेकर आए, लेकिन स्थायी समाधान नहीं हुआ। इससे आम नागरिकों में जनसुनवाई को लेकर निराशा और मोहभंग देखा जा रहा है।

अधिवक्ता सुसाइड मामले में पत्नी प्रेमी समेत चार पर एफआईआर

विश्ववार्ता संवाददाता

बरेली। सोशल मीडिया पर शुरू हुई एक दोस्ती ने एक परिवार की खुशियाँ छीन लीं। पत्नी के प्रेम प्रसंग और बदनामी से परेशान होकर एक एडवोकेट ने जहर खाकर अपनी जीवन लीला समाप्त कर ली। मामला बरेली के कैंट थाना क्षेत्र के चनहेटी इलाके का है। पुलिस ने मृतक के पिता की तहरीर पर पत्नी, उसके प्रेमी और दो अन्य महिलाओं सहित चार लोगों के खिलाफ मुकदमा दर्ज कर लिया है। घटना के बाद से सभी आरोपी फरार हैं। पुलिस उनकी तलाश में लगातार दबिश दे रही है।

जानकारी के मुताबिक, चनहेटी निवासी कमल कुमार सागर (35 वर्ष) पेशे से एडवोकेट थे। रविवार को उन्होंने घर में ही जहरीला पदार्थ खाकर आत्महत्या कर ली। परिवार के लोगों ने आनन-फानन में उन्हें जिला अस्पताल ले गए, जहां डॉक्टरों ने मृत घोषित कर दिया। सूचना पर पुलिस मौके पर पहुंची और शव को कब्जे में लेकर पोस्टमार्टम के लिए भेज दिया।

कमल कुमार ने मौत से पहले एक सुसाइड नोट छोड़ा, जिसमें अपनी पत्नी और उसके प्रेमी को मौत का जिम्मेदार बताया। उन्होंने लिखा कि उनकी पत्नी कोमल लंबे समय से सोशल मीडिया पर सक्रिय थी और अपने प्रेमी के साथ चैट साझा करती थी। परिजनों के मुताबिक, कमल की पत्नी कोमल की दोस्ती इंस्टाग्राम के जरिए झनझना (जनपद शामली) निवासी विशाल उर्फ अमर कुमार से हुई थी। धीरे-धीरे दोनों के बीच नजदीकियां बढ़ीं और कोमल अपने दो मासूम बच्चों को छोड़कर प्रेमी के साथ रहने चली गई।

श्रीराम मूर्ति मेमोरियल टी-20 महिला क्रिकेट टूर्नामेंट का शुभारंभ

विश्ववार्ता संवाददाता

बरेली। एसआरएमएस इंजीनियरिंग कॉलेज स्थित श्रीराम मूर्ति क्रिकेट स्टेडियम में मंगलवार सुबह क्रिकेट प्रेमियों के उत्साह के बीच श्रीराम मूर्ति मेमोरियल टी-20 प्राइज मनी वूमन क्रिकेट टूर्नामेंट सीजन फर्स्ट का भव्य शुभारंभ हुआ। टूर्नामेंट की शुरुआत एसआरएमएस क्रिकेट एकेडमी और दिल्ली दबंग वुमेन्स टीम के बीच खेले गए उद्घाटन मैच से हुई।

कार्यक्रम का शुभारंभ एसआरएमएस ट्रस्ट के सेक्रेटरी आदित्य मूर्ति, कॉलेज के प्रिंसिपल डॉ. प्रभाकर गुप्ता, डीन डॉ. शैलेश सक्सेना, डॉ. नितिन शर्मा और ऋचा मूर्ति ने संयुक्त रूप से किया। अतिथियों ने खिलाड़ियों से परिचय प्राप्त किया और सभी टीमों को बेहतर प्रदर्शन के लिए शुभकामनाएं दीं। टॉस में दिल्ली दबंग वुमेन्स की कप्तान गरिमा बिष्ट ने जीत दर्ज कर पहले गेंदबाजी करने का निर्णय लिया और एसआरएमएस क्रिकेट एकेडमी को पहले बल्लेबाजी के लिए आमंत्रित किया। उद्घाटन मैच में दोनों टीमों के बीच कड़ी टक्कर देखने को मिली। खिलाड़ियों ने शानदार बल्लेबाजी और गेंदबाजी कौशल का प्रदर्शन करते हुए दर्शकों का भरपूर मनोरंजन किया।

इस टूर्नामेंट में कुल चार महिला टीमें भाग ले रही हैं - दिल्ली दबंग वुमेन्स, देहरादून स्ट्राइकर्स वुमेन्स, हल्द्वानी क्विंस और एसआरएमएस क्रिकेट एकेडमी। प्रतियोगिता लीग प्रारूप में आयोजित की जा रही है, जिसमें प्रत्येक टीम को एक-दूसरे के खिलाफ खेलने का अवसर मिलेगा। विजेता टीम को आकर्षक नकद पुरस्कार (प्राइज मनी) और ट्रॉफी से सम्मानित किया जाएगा। एसआरएमएस ट्रस्ट के सेक्रेटरी आदित्य मूर्ति ने कहा कि यह टूर्नामेंट न केवल खेल प्रतिभा को मंच प्रदान करेगा बल्कि महिला खिलाड़ियों को अपनी क्षमता दिखाने का अवसर भी देगा। उन्होंने कहा कि एसआरएमएस समूह सदैव शिक्षा, खेल और सांस्कृतिक गतिविधियों के माध्यम से युवाओं के सर्वांगीण विकास के लिए कार्यरत है।

युवाओं में ही राजनीति की दिशा बदलने की क्षमता : भूपेंद्र चौधरी

बरेली। भारतीय जनता पार्टी के आत्मनिर्भर भारत संकल्प अभियान के जरिए युवाओं में राजनीति जोश भरने के लिए मंगलवार को महात्मा ज्योतिबा फुले रूहेलखण्ड विश्वविद्यालय में युवा सम्मेलन के जरिए पार्टी के प्रदेश अध्यक्ष भूपेंद्र सिंह चौधरी ने अपने भाषण में कहा कि आत्मनिर्भर भारत में युवा ही राजनीति की रीढ और राजनीति की दिशा बदलने की क्षमता रखते है। उन्होंने अपने भाषण में युवाओं में जोश भरते हुए कहा कि डबल इंजन सरकार ने युवाओं को आत्मनिर्भर बनाने के साथ नौकरी करने नहीं बल्कि नौकरी देने का आत्मनिर्भर करने का काम किया जा रहा है।

प्रधानमंत्री मोदी के सपनों को साकार करने का काम किया जा रहा है। डबल इंजन सरकार में युवा स्वयं आत्मनिर्भर बनकर दूसरों को भी आत्मनिर्भर बनाने का काम कर रहे है।

आत्मनिर्भर भारत बनाने में युवाओं की भूमिका : भूपेंद्र सिंह चौधरी

विश्ववार्ता संवाददाता

बरेली। भारतीय जनता युवा मोर्चा के द्वारा आत्मनिर्भर भारत युवा सम्मेलन संपन्न हुआ। कार्यक्रम की शुरुआत डॉ श्यामा प्रसाद मुखर्जी व पंडित दीन दयाल के चित्र पर माल्यार्पण व दीप प्रज्वलित कर किया। मुख्य अतिथि प्रदेश अध्यक्ष भूपेंद्र सिंह चौधरी ने युवाओं को संबोधित करते हुए भारत को आत्मनिर्भर कैसे बनाया जाए और युवाओं का इसमें क्या योगदान रहेगा विस्तार से युवाओं को बताया। उन्होंने बताया कि यह एक जन जागरण अभियान है पार्टी ने बड़े स्तर पर युवा सम्मेलन के माध्यम से महिला सम्मेलन के माध्यम से किसान सम्मेलन के माध्यम से और घर-घर जन जागरण करके इस अभियान को आगे बढ़ने का निर्णय लिया है। उन्होंने कहा कि युवाओं से स्वदेशी अपनाने पर विशेष जोर दिया भारत में बनी सभी चीजों को इस्तेमाल करने के लिए कहा उन्होंने बताया की आज दूसरे देश भारत से रक्षा उपकरण

आदि भारत से खरीद रहे हैं जिससे भारत की अर्थव्यवस्था और भी मजबूत हो रही है और भारत आत्मनिर्भर बनने की ओर अग्रसर है। उन्होंने बताया कि भारत को अपने स्वदेशी उत्पादों को बढ़ावा देना होगा, जिससे देश की अर्थव्यवस्था मजबूत हो और आयात पर निर्भरता कम हो।

हमको उन वस्तुओं का इस्तेमाल करना चाहिए जो भारत में बनी हो और जिनको बनाने में भारत के लोगों का श्रम लगा हो, यह आत्मनिर्भर भारत बनाने में पहला कदम है। हमको ऐसा भारत बनाना है जो अपने बाजार के साथ-साथ दुनिया के बाजारों को भी नियंत्रित कर सके इस प्रकार का प्रयास हम सभी को करना है। हम सभी के मन में अपने देश के व्यापारियों एवं उद्यमियों के प्रति बहुत सम्मान है। और जब हम स्वदेशी अपनाते हैं तो निश्चित रूप से अपनी मिट्टी से जोड़ने का अनुभव करते हैं। नौजवानों को अपने व्यापार और वाणिज्य को बढ़ावा देना होगा, जिससे देश की अर्थव्यवस्था मजबूत हो और आत्मनिर्भर भारत से हम अपने नागरिकों के लिए एक समृद्ध और सुरक्षित भविष्य बना सकते है। आत्मनिर्भर भारत बनाने में युवाओं की भूमिका महत्वपूर्ण है। युवा देश का भविष्य है। हम सभी को स्वदेशी अपनाने का संकल्प लेना चाहिए और स्वदेशी अपनाकर भारत को सशक्त व समृद्ध बनाना चाहिए।

इस अवसर पर क्षेत्रीय अध्यक्ष दुर्विजय सिंह शाक्य, सांसद छत्रपाल गंगवार, जिला अध्यक्ष सोमपाल शर्मा, नवाबगंज विधायक डॉ एमपी आर्य, मीरगंज विधायक डॉक्टर डीसी वर्मा, विधान परिषद सदस्य बहोरन लाल मौर्य, कुंवर महाराज सिंह, निवर्तमान जिला अध्यक्ष पवन शर्मा, कार्यक्रम संयोजक नीरेंद्र सिंह राठौर, जिला अध्यक्ष युवा मोर्चा मुकेश राजपूत, अंकित मौर्य, वीरपाल गंगवार, डॉ निर्भय गुर्जर, अजय सक्सेना, अभय चौहान, अंकित शुक्ला, राहुल साहू, मीडिया प्रभारी अंकित माहेश्वरी, धर्म विजय गंगवार, रुद्र लक्ष्मीकांत अवस्थी, देवेंद्र तिवारी, अजय अरोड़ा, यशवंत चौधरी, अंकुश गुप्ता पार्टी आदि कार्यकर्ता उपस्थित रहे।

यूपी के पीलीभीत में चौकीदार देखते रह गए और हैंडपंप रिबोर के नाम पर हो गया लाखों का फर्जीवाड़ा

विश्ववार्ता संवाददाता

पीलीभीत। ग्राम पंचायतों में हैंडपंप रिबोर के नाम पर फर्जीवाड़े घोटाले हो रहे हैं। बीते 15 सितम्बर को लोकभवन में निदेशक पंचायती राज अटल कुमार राय, उप निदेशक पं. / नोडल अधिकारी वित्त एसएनसिंह व राज्य सलाहकार जलापूर्ति प्रकोष्ठ अभिषेक दत्ता की बैठक में भी इस मुद्दे पर चर्चा हुई और यह माना गया कि ग्रामीण क्षेत्रों में हैंडपंपों की मरम्मत और रिबोर में धड़ल्ले से रकम खर्च की जा रही है। एक ही हैंडपंप की कई-कई बार मरम्मत से लेकर रिबोर दर्शाकर घोटाला किया जा रहा है। बताते चलें कि पूरनपुर ब्लॉक में हैंडपंप रीबोर के नाम पर भी बड़ा घोटाला हुआ हैं, लेकिन घोटालेबाजों पर डीपीआरओ की पूरी रहमत बरस रही है। जिले की पंचायतों में सुनियोजित तरीके से हुए घोटालों का श्रेय अगर डीपीआरओ को दिया जाए तो यह कतई गलत नहीं होगा।

विदित हो कि पूरनपुर ब्लॉक क्षेत्र की ग्राम पंचायत कल्यानपुर, दिलावरपुर, शेरपुर मकरंदपुर में वित्तीय बर्ष 2021-22 से 2024-25 तक संबंधित ग्राम प्रधान और पंचायत सचिव के आपसी गठजोड़ से हैंडपंप रीबोर तथा हैंडपंप मरम्मत एवं प्रशासनिक व्यय आदि के नाम पर फर्जीबाड़ा कर लाखों की शासकीय धनराशि का दुरुपयोग कर बंदरबांट किया गया है। केंद्र एवं राज्य वित्त की ग्राम निधि से भारत इंटरप्राइजेज और राज पाइप इंडस्ट्रीज सहित लक्ष्मी ट्रेडर्स को बड़ी धनराशि में भुगतान किए गए हैं, जोकि खुद में संदेहास्पद है। भारत इंटरप्राइजेज और राज पाइप इंडस्ट्रीज तथा लक्ष्मी ट्रेडर्स फर्मों के कुटेशन, निविदा स्वीकृति के सापेक्ष ग्राम पंचायतों को प्राप्त व अस्वीकृत किये गए कुटेशन व निविदाओं व चहेती फर्मों को किये गए भुगतान की मदवार/कार्य योजनावार, तिथिवार जांच कराई जाए तो बड़ा फर्जीवाड़ा और घोटाला उजागर होगा। ज्ञात रहे कि लखीमपुर खीरी में हैंडपंप के नाम पर किए गए फर्जीवाड़े पर दो

सचिवों को सस्पेंड किया गया था।

रिबोर के नाम पर अधिक भुगतान किया - ग्राम पंचायत घुँघचिहाई में हैंडपंप रीबोर के नाम पर भारत इंटरप्राइजेज को 1879970 रुपए, शिवचरन इंटरप्राइजेज को 255107 रुपए, रामचंद्र कॉन्ट्रैक्टर को 273986 रुपए से अधिक का भुगतान किया गया है। यानी हैंडपंप रीबोर के नाम पर 2409063 रुपए से अधिक का भुगतान कर दिया गया। इसी तरह प्रशासनिक व्यय के नाम पर भारत इंटरप्राइजेज को 207910 रुपए, महालक्ष्मी ट्रेडर्स को 242468 रुपए, कुमार ट्रेडर्स को 101500 रुपए का भुगतान कर प्रशासनिक व्यय के नाम पर 551878 रुपए की धनराशि तथा ह्यूम पाइप के नाम पर भारत इंटरप्राइजेज को 475208 रुपयों का भुगतान किया गया। घुंघचिहाई गांव में 139500 रुपयों से अधिक का नेशनल कंस्ट्रक्शन नाम की फर्म से फर्नीचर खरीदा गया है। इसमें सर्वाधिक 2563088 से अधिक का भुगतान सिर्फ भारत इंटरप्राइजेज को किया गया है।

भारत इंटरप्राइजेज व रामचंद्र इंटरप्राइजेज को अधिक भुगतान किया - ग्राम पंचायत शेरपुर मकरंदपुर में हैंडपंप रीबोर के नाम पर भारत इंटरप्राइजेज को 556800 रुपए, रामचंद्र कॉन्ट्रैक्टर को 292169 रुपए, हैंड पंप मरम्मत के लिए भारत इंटरप्राइजेज को 64000 रुपए यानी हैंडपंप रीबोर और मरम्मत के नाम पर कुल 912969 से अधिक की धनराशि का भुगतान किया गया। वहीं प्रशासनिक व्यय की बात करें तो भारत इंटरप्राइजेज को 182412, राज पाइप इंडस्ट्रीज को 208000, महालक्ष्मी ट्रेडर्स को 58550 रुपए यानी प्रशासनिक व्यय के रूप में 448962 से अधिक का भुगतान किया गया है। ह्यूम पाइप के नाम पर राज पाइप इंडस्ट्रीज को 270123, फॉगिंग के नाम पर भारत इंटरप्राइजेज को 112700 यानी भारत इंटरप्राइजेज को 915912, राज पाइप इंडस्ट्रीज को 478123 रुपए की धनराशि का भुगतान किया गया है।

स्ट्रीट लाइन पर भी भारत इंटरप्राइजेज को अधिक भुगतान किया गया - ग्राम पंचायत दिलावरपुर में हैंडपंप रीबोर के नाम पर भारत इंटरप्राइजेज को 1069626, हैंड पंप मरम्मत के नाम पर भारत इंटरप्राइजेज को 80313 रुपए यानी हैंडपंप रीबोर और मरम्मत के नाम पर 1149939 रुपए का भुगतान किया गया। इसी तरह ह्यूम पाइप के नाम पर भारत इंटरप्राइजेज को 451862, राज पाइप इंडस्ट्रीज को 118902, महालक्ष्मी ट्रेडर्स को 84408 रुपए यानी 655172 से अधिक की ह्यूम पाइप की खरीदारी दिखाई है। प्रशासनिक व्यय के नाम पर भारत इंटरप्राइजेज को 86621 रुपए और स्ट्रीट लाइट पर भारत इंटरप्राइजेज को 193000 रुपए का भुगतान किया गया है। यहां भी भारत इंटरप्राइजेज को 1881422 रुपए से अधिक का भुगतान किया गया है।

राज पाइप इंडस्ट्रीज को भी खूब फायदा पहुंचाया गया- ग्राम पंचायत कल्यानपुर में भी हैंडपंप रीबोर के नाम पर भारत इंटरप्राइजेज को 341680 रुपए, प्रशासनिक व्यय के नाम पर भारत इंटरप्राइजेज को 251600 रुपए और ह्यूम पाइप के नाम पर राज पाइप इंडस्ट्रीज को 124034, भारत इंटरप्राइजेज को 41496 रुपए यानी यहां भी भारत इंटरप्राइजेज को 326296 और राज पाइप इंडस्ट्रीज को 124034 रुपए का भुगतान किया गया है।

गतिविधियां जिलाधिकारी ने संचारी रोग नियंत्रण अभियान/दस्तक अभियान को लेकर बैठक की

नगरीय क्षेत्र में एंटी लार्वा का छिड़काव कराने के दिए गए निर्देश

विश्ववार्ता संवाददाता

बरेली। जिलाधिकारी अविनाश सिंह की अध्यक्षता में संचारी रोग नियंत्रण/दस्तक अभियान के सम्बन्ध में बैठक कलेक्ट्रेट स्थित सभागार में सम्पन्न हुई। संचारी रोग नियंत्रण अभियान 5 से 31 अक्टूबर 2025 तक तथा दस्तक अभियान 11 अक्टूबर से 31 अक्टूबर 2025 तक चल रहा है। उक्त अभियान के अन्तर्गत संचारी रोगों से बचाव हेतु आवश्यक गतिविधियां संचालित की जा रही हैं।

बैठक में जापानी इंसेफेलाइटिस (जेई) के बारे में जानकारी देते हुए बताया गया कि यह एक वायरल जूनोटिक रोग है जो क्यूलेक्स मच्छर द्वारा फैलता है और इसके कारण मस्तिष्क की सूजन होती है। यह वायरस सूअरों,

पक्षियों और कुछ अन्य जानवरों में मौजूद रहता है और संक्रमित मच्छर के काटने से मनुष्यों में फैलता है। इस रोग की रोकथाम के लिए टीकाकरण, मच्छर भगाने के तरीके और जागरूकता

एक नजर

माध्यमिक विद्यालयों में आज होगी नशा मुक्ति शपथ

गुरसहायगंज, कन्नौज। रन फॉर यूनिटी के अंतर्गत सहायता प्राप्त माध्यमिक विद्यालयों में छात्र एवं छात्राओं को नशा मुक्ति सफथ दिलाई जाए इसके अलावा 31 अक्टूबर को पदयात्रा का आयोजन भी किया जाना है कार्यक्रम से प्राप्त कॉन्सेप्ट नोट के आधार पर जनपद में पूर्व कार्यक्रम गतिविधियों का आयोजन भी बडे स्तर पर ब्लॉक ग्राम एवं जिला स्तर पर किया जाना है। यह जानकारी जिला विद्यालय निरीक्षक पप्पू सरोज ने दी मंगलवार को नगर व ग्रामीण क्षेत्र के प्रधानाचार्य को भेजे गए पत्र में उन्होंने कहा कि जिलाधिकारी कन्नौज के आदेश दिनांक 21 अक्टूबर के अनुपालन में सचिव युवा कार्यक्रम एवं खेल मंत्रालय भारत सरकार के आलोक में जनपद मे सरदार वल्लभभाई पटेल की 150 वी जयंती के अवसर पर जिले में 31 अक्टूबर को पदयात्रा का आयोजन किया जाना है इसी क्रम में माध्यमिक शिक्षा विभाग के क्रम में संबंधित ब्लॉक नोडल अपने विकासखंड में अवस्थित विद्यालय में से एक किसी एक विद्यालय में छात्र-छात्राओं को एकत्रित कर नशा मुक्ति शपथ दिलाना कार्यक्रम सुनिश्चित करें आयोजित कराए गए कार्यक्रम में फोटोग्राफ एवं प्रतिभागी विद्यार्थियों की सूचना दो अधो हस्ताक्षरित कार्यालय में उपलब्ध कराना सुनिश्चित करें।

गेहूं के बीज को लेकर महिलाओं ने भी लगाई लाइन

हरदोई, शाहाबाद। राजकीय कृषि बीज भंडार में मंगलवार को खराब मौसम के बावजूद भारी संख्या में महिला किसान भी लाइन में खड़ी नजर आई,लेकिन देर तक बीज वितरण प्रारंभ नहीं हो सका। किसानों का आरोप है कि कृषि विभाग के कर्मचारी खुद दलाली में लिप्त हैं और केवल उन्हीं किसानों को टोकन दिए जा रहे हैं जो "संपर्क" में हैं। किसानों ने बताया कि केवल 50 टोकन ही बांटे गए,जबकि सैकड़ों किसान पूरे दिन लाइन में खड़े रहकर भी बीज नहीं ले पाए। बीज भंडार पर राजकीय कृषि बीज भंडार के कर्मी दलाली में जुटे हैं। किसानों ने गोदाम प्रभारी प्रशांत यादव,अंकित व अन्य कर्मचारियों पर बीज वितरण में हीलाहवाली और अभद्र व्यवहार का आरोप लगाया है। उनका कहना है कि "योगी सरकार किसानों के हित में काम कर रही है,लेकिन कृषि विभाग के कुछ कर्मचारी सरकारी मंशा पर पानी फेर रहे हैं।आक्रोशित किसानों का कहना है कि यदि बीज वितरण में पारदर्शिता नहीं लाई गई तो किसान आंदोलन को बाध्य होंगे।बताया जा रहा है कि राजकीय कृषि बीज विभाग के प्रभारी प्रशांत यादव किसानों के साथ गलत तरीके से बात करते हैं। कई किसान यहां पर आकर अपमानित भी हो चुके हैं। फिलहाल यहां पर सरकारी सुविधाएं नदारद हैं।

पिता-पुत्र ने सास-बहू को पीटकर किया घायल

हरदोई। जनपद के कोतवाली शाहाबाद क्षेत्र के मोहल्ला गिगियानी में मंगलवार की सुबह करीब 8 बजे दबंग भाजपा कार्यकर्ता ने पिता के साथ घर में अकेले पड़ोसी सास बहू को मारपीट कर घायल कर दिया। पीड़िता ने कोतवाली पुलिस को शिकायती पत्र देकर कानूनी कार्यवाही की मांग की है।पीड़िता ने पुलिस पर पूर्व की घटनाओं पर कार्यवाही न करने भी आरोप लगाए हैं। पीड़िता ज्योति राठौर पत्नी धर्मेंद्र के अनुसार उसका पति सब्जी का काम करता है। मंगलवार सुबह 4 बजे उसका पति सब्जी का कारोबार करने मंडी चला गया। उसके पति की गैर मौजूदगी में मोहल्ले का अमित राठौर अपने पिता प्रभु दयाल के साथ उसे गाली गलौज करने लगा शोर सुनकर उसकी सास बाहर निकली तो विपक्षियों ने उन्हें मारना पीटना शुरू कर दिया।वह अपनी सास को बचाने गई तो उसे भी मारपीट कर घायल कर दिया। आरोपी आए दिन उसके परिवार को प्रताड़ित करते हैं। उसकी सास ने कई बार कोतवाली पुलिस से शिकायत भी की लेकिन पुलिस ने कोई कार्यवाही नहीं की। जिससे विपक्षी के हौसले बढ़ रहे हैं।विपक्षी अमित दबंग है जिस कारण उसे अपने परिवार के जान माल का भय बना हुआ है।पीड़िता ने घटना की लिखित तहरीर पुलिस को देकर कानूनी कार्यवाही की मांग की है।

ग्रामीण क्षेत्र में फैली गंदगी के साम्राज्य के पोषक हैं एडीओ पंचायत

हरदोई। ब्लाक शाहाबाद के अंतर्गत आने वाली लगभग सभी 71 ग्राम पंचायते गंदगी का बेमिसाल उदाहरण बन चुकी है। यहां गंदगी के पीछे एडीओ पंचायत को ही मास्टरमाइंड बताया जा रहा है।एडीओ पंचायत की मनमानी के चलते सभी ग्राम पंचायतों में गंदगी का साम्राज्य हो गया है। यहां पर किसी भी ग्राम पंचायत में दवा का छिड़काव नहीं किया गया और बिल बनाकर भुगतान करा लिया गया है। सफाई कर्मचारी उनके ही दफ्तर में बाबू की हैसियत से काम करते देखे जा सकते हैं। लोगों का मानना है कि यदि एडीओ पंचायत सफाई कर्मियों को ड्यूटी स्थल पर जाने के लिए प्रेरित करें तो गांव में साफ सफाई होती रहेगी और लोग बीमारियों से भी बचते रहेंगे। बताया जा रहा है कि एडीओ पंचायत प्रति सफाई कर्मचारी के हिसाब से 6 हजार लेकर उनको मनमानी करने की छूट दे रखी है। जैसा कि ग्रामीणों का कहना है कि उन्होंने कई बार शिकायत की लेकिन पैसे की हनक में सब कुछ दब गया।भारतीय किसान यूनियन के जिलाध्यक्ष सत्यवीर सिंह डीएम को शिकायती पत्र देते हुए ग्राम पंचायत आगापुर के ग्राम सरदारनगर में सफाई न करने का आरोप लगाया है।आरोप है कि सफाई कर्मी नजमुल की और से मजदूर लगाकर महीने में सिर्फ 2 बार ही सफाई करवाई जाती है,और कूडा ऐसे ही छोडकर दिया जाता है। जिससे ग्राम वासियों को बदबू में जीना हराम हो गया है। नाली के ऊपर से गंदा पानी बहता हुआ गली कूचों में बहता रहता है। जिससे गाँव में बीमारी फैलने की अशंका बनी है। ग्रामवासियों ने सफाई कर्मी सहित जिम्मेदार अफसरों पर कार्यवाही की माँग की है।

गैराज में लगी भीषण आग से गाड़ियां जलकर राख, लाखों का नुकसान

कानपुर। बिल्हौर के उत्तरीपूरा इलाके में एक कार गैराज में अचानक आग लग गई। आग की लपटें इतनी तेज थीं कि कुछ ही मिनटों में चार गाड़ियां जलकर राख हो गईं। आग की लपटें उठती देख आस-पड़ोस के लोग तुरंत मौके पर पहुंचे और बाल्टियों से हैंडपंप का पानी डालकर आग बुझाने में जुट गए। किसी तरह उन्होंने आग पर काबू पाया, वरना आसपास के मकान भी चपेट में आ सकते थे। घटना की जानकारी मिलते ही पुलिस टीम मौके पर पहुंची और स्थानीय लोगों की मदद से आग बुझाने के प्रयास तेज कराए। दमकल न पहुंचने के बावजूद ग्रामीणों की सूझबूझ से बड़ी अनहोनी टल गई। गैराज मालिक रामपाटी गांव निवासी गोबिंद ने बताया कि रात को गैराज बंद कर घर चले गए थे। देर रात किसी ने धुआं उठता देखा तो शोर मचा दिया। फिलहाल आग लगने का कारण स्पष्ट नहीं हो सका है, हालांकि शॉर्ट सर्किट की आशंका जताई जा रही है। कड़ी मशक्कत के बाद आग बुझने पर स्थानीय लोगों ने राहत की सांस ली। पुलिस ने घटना की जांच शुरू कर दी है। आग से लाखों का नुकसान बताया जा रहा है।

बारिश होने से आलू किसानों के चेहरे मुरझाए

कन्नौज। जिले में पिछले दो दिनों से हो रही लगातार बारिश ने आलू किसानों की चिंताएं बढ़ा दी हैं। खेतों में जलभराव होने से आलू की बुवाई का कार्य प्रभावित हो गया है, वहीं जिन किसानों ने पहले ही फसल बो दी थी, उनके खेतों में पौध गलने का खतरा मंडरा रहा है। मौसम विभाग ने आने वाले 24 घंटे में और बारिश की संभावना जताई है, जिससे किसानों की बेचैनी और बढ़ गई है।किसानों का कहना है कि इस समय आलू की बुवाई अपने चरम पर होती है, लेकिन लगातार हो रही बारिश के कारण खेतों में ट्रैक्टर नहीं चल पा रहे हैं। जिन किसानों ने बोवाई कर दी थी, उनके खेतों में पानी भर गया है, जिससे फसल खराब होने का डर सताने लगा है।कृषि विभाग के अधिकारियों ने किसानों को सलाह दी है कि खेतों से पानी की निकासी की व्यवस्था तुरंत की जाए, ताकि फसल सड़ने से बच सके। किसानों ने शासन से राहत की उम्मीद जताते हुए कहा कि यदि बारिश यूं ही जारी रही तो भारी नुकसान झेलना पड़ सकता है।

बादलों में छिपे सूर्य को दिया गया छठ पूजा का अर्घ्य

कन्नौज में कई परिवारों ने धूमधाम से मनाया छठ पर्व

विश्ववार्ता संवाददाता

कन्नौज। लोक आस्था का महापर्व छठ पर्व की पूजा सूर्य देव को अर्घ्य देने के साथ मंगलवार को पूरा हो गया।25 अक्टूबर को नहाय खाय के साथ शुरू हुये इस पर्व का समापन आज सुबह ऊषा अर्घ्य के साथ हुआ। यह अलग बात है कि, तूफान के कारण बदले मानसून से रिमझिम बारिश और बादलों की ओठ में छिपे सूर्य को अर्घ्य देकर श्रद्धालुओं ने अपने व्रत को पूर्ण किया।

पर्व के दौरान व्रती महिलाओं ने 36 घंटे के निर्जला उपवास के बाद भगवान सूर्य को जल अर्पित कर परिवार की सूख संबद्धि और संतान की दीर्घायु की कामना की। कई महिलाओं ने तो सूप लेकर नदी में खड़े होकर भी सूर्य को अर्घ्य दिया। पूजा के दौरान छठ मइया के गीत भी गूंजते नजर आए। कुछ जगह प्रतीकात्मक शिव पार्वती की मूर्तियां बनाकर भी भक्तों ने नाचते गाते हुए पर्व को मनाया। तिर्वा नगर में हर्षोल्लास के साथ मनाए गए पर्व के दौरान आतिशबाजी भी की गई।

छठ पूजन के प्रसाद के लिए भगवान विष्णु के प्रिय फल और छठी मैया, सूर्य देव का आशीर्वाद मिलने के कारण केला, डाभ नींबू, शुद्धता और संवृद्धि का प्रतीक नारियल, घर में सुख संवृद्धि के लिए गन्ना, पोषण से भरा गेहूं का आटा, घी, गुड़ से निर्मित ठेकुआ आदि सामग्री का प्रसाद बनाकर छठी मैया को मनाने के अलावा सूर्य देव को भी अर्पित किया गया। इसके बाद पर्व को मनाने वाले नगर के दर्जनों लोगों ने प्रसाद को लोगों को भी वितरित किया।

पर्व को लेकर कृपाल सुनार, रिशू, गोपाल सुनार, रिंकू सुनार आदि ने बताया कि, विष्णु पुराण के अनुसार तिथियों के बंटवारे के समय सूर्य देव को सप्तमी तिथि प्राप्त हुई थी। इसलिए उन्हें सप्तमी तिथि का स्वामी कहा जाता है। प्रातःकाल जल में रक्त चंदन, लाल फूल, इत्र के साथ ताम्र पात्र, में आरोग्य के देवता सूर्य को अर्द्ध देने से आयु, विद्या, यश और बल की प्राप्ति होती है। भगवान भास्कर को अर्घ्य देने से कई जन्मों के पाप नष्ट होते हैं। छठ पर्व करने वाले उमाशंकर, बउआ, आदि ने बताया कि, भगवान इंद्र ने जो वर्षा कराई है, वह अमृत वर्षा है। यह महापर्व उत्तर प्रदेश और पूर्वांचल ही नहीं बल्कि पूरे देश में हर्षोल्लास और आस्था के साथ मनाए जाता है।

यही हमारी सनातन संस्कृति की खास विशेषता है।छठ पर्व पर तिर्वा सहित कन्नौज जिले में कई स्थानों पर पर्व को हर्षोल्लास और आस्था के साथ मनाया गया। राजमंगल, शिवम, अनिल,रवि गुप्ता, विजय कुमार, रमन गुप्ता, हर्षित, कांति देवी, रेखा, सोनी, सौम्या,आदि ने भी पर्व को धूमधाम से मनाकर मिष्ठान स्वरूप प्रसाद का वितरण किया।

साथी के घर घूमने गए पत्रकार पर चार लोगों ने किया जानलेवा हमला

कन्नौज। जिले में एक पत्रकार पर जानलेवा हमला करने का मामला सामने आया है। जानकारी के अनुसार, थाना तालग्राम क्षेत्र के कुशलपुरवा निवासी संजीव प्रजापति, जो जिला संवाददाता हैं, अपने साथी मृतक भीम सिंह के घर पत्तिपुरवा, थाना कोतवाली कन्नौज क्षेत्र में मिलने गए थे।रात होने पर वह वहीं रुक गए। मंगलवार सुबह जब वह शौच के लिए घर से निकले, तभी पत्तिपुरवा गांव के चार लोग, संदीप, रामजी, सुरजीत और अत्तर सिंह ने उन पर अचानक हमला कर दिया। हमले में पत्रकार को गंभीर चोटें आईं। आसपास के लोगों के हस्तक्षेप पर किसी तरह उनकी जान बचाई जा सकी, लेकिन हमलावर जान से मारने की धमकी देकर मौके से फरार हो गए।घटना की सूचना मिलने पर पुलिस मौके पर पहुंची। कोतवाली प्रभारी ने बताया कि पीड़ित की तहरीर प्राप्त हो गई है, मामला दर्ज कर जांच शुरू कर दी गई है।

जर्जर सड़क की नहीं हो रही है मरम्मत, छात्र और राहगीर परेशान

विश्ववार्ता संवाददाता

गुरसहायगंज, कन्नौज। जर्जर सड़क होने के चलते जहां एक और रागिरो को फांसी दिक्कत उठानी पड़ रही है वही विद्यालय के छात्राओं को भी इस समस्या से जूझना पड़ रहा है पूर्व सभासद द्वारा कई बार आवा गमन प्रभावित हो रहा है और नागरिक परेशान है।

मोहल्ला गांधीनगर स्थित बाढ़ संख्या 4 पटेल नगर स्थित बुलबुल सटटा से मदन मोहन मालवीय इंटर कॉलेज होते हुए पुराना पशु चिकित्सालय तक जाने वाली मुख्य सड़क से जहां एक और इंटर कॉलेज के छात्राओं के अलावा शिक्षक व कर्मचारी होकर गुजरते हैं वहीं नागरिक भी इस सड़क से सुबह-शाम निकलते हैं इस सड़क की हालत कई दिनों से जर्जर हो गई है जिसकी सूचना पूर्व सभासद अंजुम बेगम के प्रतिनिधि मोहम्मद नफीस खान ने बालिका प्रशासन को लिखित व मौखिक कई बार सूचना दी सूचना देने के बाद भी अभी तक इस सड़क की मरम्मत नहीं कराई जा रही है जिससे स्थानीय नागरिकों में रोष पनप रहा है मल्लेवासी मनोज कुमार बाल्मिक विनय यादव राजीव यादव अंकित गुप्ता शिवम कश्यप ओम नारायण कुशवाहा रमेश चंद कुशवाहा रवि बाथम राहुल बाल्मिक उजागर लाल मिश्रा अनवर सिद्दीकी प्रधानाचार्य शैलेश गुप्ता रामनाथ प्रजापति मनोज कुमार अतुल बाल्मिक साहतकई नागरिकों ने अधिशासी अधिकारी अनिल कुमार से सड़क बनवा जाने की मांग उठाई है।

जिले के सरकारी केंद्रों पर धान खरीद की व्यवस्था पूरी तरह फेल

विश्ववार्ता संवाददाता

हरदोई। जिले के सरकारी केंद्रों पर धान खरीद की व्यवस्था पूरी तरह फेल है। शहर की मंडी समिति से लेकर दूर गांवों के केंद्रों तक पर पांच से सात दिन में भी धान की तौल नहीं हो पा रही है। किसान मंडी में धान की रखवाली कर रहे हैं। कागज और कमियों के नाम पर किसानों को लौटाया भी जा रहा है।

सोमवार दोपहर 12:30 बजे शहर की मंडी समिति परिसर में खाद्य विभाग के क्रय केंद्रों के पास किसानों की धान भरी ट्रैक्टर ट्रॉलियों की कतार लगी थी।मंडी परिसर में सिर्फ ट्रॉलियां ही नजर आईं। कई किसान ट्रॉलियों के ऊपर बैठकर अपनी बारी का इंतजार कर रहे थे। कुछ किसान केंद्र प्रभारियों के चक्कर काट रहे थे। पूछने पर किसानों ने बताया कि किसी को चार तो किसी को पांच दिन से अधिक समय हो गया है। अब तक धान की तौल नहीं हो सकी है।जिम्मेदारों द्वारा नए नए तर्क देकर किसानों को परेशान किया जा रहा है। किसान खुले में ट्रॉली पर ही रहकर धान की रखवाली कर रहे हैं। किसानों ने बताया कि दो दिन हो गए हैं,पता नहीं कब तौला जाएगा। किसान बलविंदर, निर्मल, मुन्नालाल को भी मंडी आए कई दिन बीत चुके थे।

धान का उठान नहीं, टिनशेड के नीचे सिर्फ बोरे: क्रय केंद्रों से धान के उठान की व्यवस्था भी फेल है।खाद्य विभाग, मंडी समिति और अन्य सभी एजेंसियों के क्रय केंद्रों पर धान लगा है। इसका असर तौल पर भी पड़ रहा है। किसानों को भी दिक्कतों का सामना करना पड़ रहा है।

पांच दिन से तौल नहीं,किसान कर रहे धान की रखवाली: मंडी समिति के क्रय केंद्र पर धान लेकर आए पांच दिन बीत चुके हैं। धान किसान निर्मल सिंह का है और हम साथ में आए हैं।अभी नंबर ही नहीं आया है,आज कल कहकर टाला जा रहा है। वह सिर्फ धान की रखवाली ही कर रहे हैं।

आरोप : किसानों के कागजों में कमी, बिचौलियों का तौला जा रहा धान

ग्रामीण क्षेत्रों में संचालित धान क्रय केंद्र पर भी किसान परेशान दिखे। किसानों का आरोप है कि धान में अधिक नमी,तौल में देरी और कागजों में कमियां निकाल कर उन्हें लौटाया या परेशान किया जा रहा है। यह सब इसलिए किया जाता है जिससे औने-पौने दामों पर बिचौलियों को फसल बेच दें। किसान कुलदीप सिंह ने बताया कि वह सात दिन से क्रय केंद्र पर धान लेकर खड़े हैं। एक ट्रॉली की तौल नहीं हो रही है। किसानों पर दबाव बनाया जा रहा है कि 2100 रुपये में अपना धान बेच लें।

छात्रा का फोटो वायरल करने वाला अभियुक्त पुलिस मुठभेड़ में घायल

कब्जे से 01 तमंचा 315 बोर , 01 खोखा कारतूस व 02 जिंदा कारतूस बरामद

विश्ववार्ता संवाददाता

गुरसहायगंज, कन्नौज। गत 26 अक्टूबर को वादिनी मंजू देवी पत्नी वेद प्रकाश निवासी ग्राम ताहपुर थाना तालग्राम जनपद कन्नौज ने, अभियुक्त इमरान द्वारा वादिनी की नाबालिग पुत्री को बहला फुसलाकर ले जाना एवं बुर्का पहनाकर फोटो खींचना, छेड़छाड़ करना एवं मना करने पर जान से मारने की धमकी देने के संबंध में थाना तालग्राम पर प्रार्थना पत्र दिया।

थाना तालग्राम पर मु0अ0सं0 301/2025 धारा 74/137(2)/351(3) BNS व 7/8 POSCO ACT बनाम अभियुक्त इमरान उम्र 18 वर्ष पुत्र जाबिर खां निवासी ग्राम ताहपुर थाना तालग्राम कन्नौज के विरुद्ध अभियोग पंजीकृत किया गया है। पीडिता ने अपने बयान में अभियुक्त द्वारा धर्म परिवर्तन कर शादी का दवाब बनाने, मना करने पर फोटो, वीडियो वायरल कर देने की धमकी देने के संबंध में बताया। अभियुक्त इमरान उपरोक्त की गिरफ्तारी हेतु एस.ओ.जी. व थाना तालग्राम पुलिस की टीमें गठित की गयी थी। 05.45 बजे मुखबिर की सूचना पर इस्टेट कोल्ड स्टोरेज ग्राम ताहपुर थाना तालग्राम के पास पुलिस पार्टी द्वारा अभियुक्त इमरान की गिरफ्तारी हेतु घेराबंदी की गयी।

पुलिस से स्वयं को घिरता हुआ देखकर अभियुक्त अवैध तमंचे से पुलिस पार्टी पर फायरिंग करने लगा। पुलिस टीम द्वारा आत्मरक्षार्थ फायरिंग की गयी । जिससे अभियुक्त के दाहिने पैर में गोली लगी और अभियुक्त घायल हो गया । घायल अवस्था में अभियुक्त को गिरफ्तार कर इलाज हेतु मेडिकल कॉलेज तिर्वा भेजा गया। अभियुक्त के कब्जे से एक अदद नाजायज तमंचा 315 बोर, 01 जिंदा कारतूस, 01 मिश कारतूस व 01 खोखा कारतूस बरामद किया गया। बरामदगी के आधार पर अभियुक्त इमरान उपरोक्त के विरुद्ध थाना तालग्राम पर मु.अ.सं. 303/2025 धारा 109(1) बीएनएस व 3/25 आर्म्स एक्ट पंजीकृत कर विधिक कार्यवाही की जा रही है।

पुलिस एसओजी टीम

उ.नि. शशिकांत कन्नौजिया, प्रभारी थाना तालग्राम जनपद कन्नौज। उ.नि. दिनेश चन्द्र उ.नि. ध्यानेन्द्र प्रताप सिंह का. विनोद कुमार का. अंकुश कुमार का. गबुरुद्दीन का. आदर्श कुमारका. राघव कुमार का. अनूप कुमार, हे.का. यशपाल उ.नि. देवेश कुमार प्रभारी एसओजी मु.आ. दुष्यन्त सर्विलांस टीम मु.आ. सुधीर कुमार एसओजी टीम का. मनीष कुमार का. गौरव कुमार का. यगन चौधरी टीम बनाई गई थी।

अमृत भारत स्टेशन पर नो पार्किंग में हो रही गलत तरीके से अवैध वसूली

विश्ववार्ता संवाददाता

गुरसहायगंज, कन्नौज। अमृत भारत स्टेशन परिसर मे गलत तरीके से संचालित की जा रही पार्किंग व्यवस्था को लेकर नागरिकों सहित यात्रियों मे आक्रोश व्याप्त है। स्टेशन के सामने ठेकेदार द्वारा डगा मार वाहनों से मनमानी वसूली की जा रही है। ठेकेदार के कर्मचारी धमकाकर उनसे पार्किंग शुल्क वसूल रहे हैं जबकि उक्त स्थान पार्किंग क्षेत्र घोषित नहीं है।

स्थानीय लोगों का कहना है कि पार्किंग ठेकेदार के लोग स्टेशन आने जाने वाले यात्रियों के वाहनों को रोककर जबरन वसूली कर रहे हैं। कई बार तो डग्गा मार वाहनों से बिना टिकट/पर्ची रूप मे रुपए लिए जा रहे हैं। विरोध करने पर उनसे अभद्रता तक की जा रही है। यात्रियों ने बताया कि रेलवे प्रशासन द्वारा लगाए गए नो पार्किंग संकेतों का ठेकेदार पर कोई असर नहीं है। कर्मचारी खुलेआम नियमों की धज्जियां उड़ा रहे हैं और रेल प्रशासन इस पर आंख मूंदे बैठा है। नगरवासियों ने रेलवे अधिकारियों से मांग की है कि नो पार्किंग जोन मे हो रही अवैध वसूली की तत्काल जांच कराई जाए तथा जिम्मेदार ठेकेदार के खिलाफ कड़ी कार्रवाई की जाए।

इस्माइलपुर में जागरूकता चौपाल का हुआ आयोजन

» मिशन शक्ति फेज 5.0 द्वारा चला अभियान

विश्ववार्ता संवाददाता

गुरसहायगंज, कन्नौज। मिशन शक्ति फेज 5.0 के विशेष अभियान के अंतर्गत मंगलवार को विकासखंड तालग्राम के ग्राम पंचायत इस्माइलपुर में जागरूकता चौपाल कार्यक्रम का आयोजन किया गया।

कार्यक्रम में हब फॉर एंपावरमेंट ऑफ़ वीमेन से डीएमसी श्रीमती प्रतिमा के द्वारा महिलाओं/बालिकाओं को घरेलू हिंसा एवं दहेज उन्मूलन विषय पर चर्चा करते हुये महिला कल्याण विभाग द्वारा संचालित सभी कल्याणकारी योजनाओं यथा निराश्रित महिला पेंशन, मुख्यमंत्री कन्या सुमंगला योजना, मुख्यमंत्री बाल सेवा योजना (सामान्य) वन स्टॉप सेंटर, चाइल्ड हेल्प लाइन, दत्तक ग्रहण इकाई आदि के बारे में विस्तृत जानकारी दी गई,साथ ही सभी हेल्प लाइन नंबर जैसे चाइल्ड हेल्पलाइन 1098, मुख्यमंत्री हेल्पलाइन नंबर 1076, महिला पावर हेल्पलाइन 1090, महिला हेल्पलाइन 181 पुलिस हेल्पलाइन 112, एंबुलेंस सेवा 108 तथा 102 आदि के बारे में विस्तार से जानकारी देते हुए उसकी उपयोगिता के बारे में बता कर महिलाओं को जागरूक किया गया।

विधिक से श्रीमती सीमा बानो द्वारा घरेलू हिंसा अधिनियम 2005, लैंगिक अपराधों से संरक्षण, गर्भ का चिकित्सीय समाधान अधिनियम 1971, कार्यस्थल पर यौन शोषण, पीड़ित क्षतिपूर्ति योजना आदि के बारे में विस्तृत जानकारी दी गई। कार्यक्रम में हब से डीएमसी श्रीमती प्रतिमा एवं विधिक सेवा प्राधिकरण से सीमा बानो तथा नसरत खान उपस्थित रहे।

सरकारी भूमि से अवैध कब्जा हटाते समय राजस्व टीम से कब्जेदारों की नोंकझोंक

विश्ववार्ता संवाददाता

हरदोई। सरकारी जमीन से अवैध कब्जा हटाने गई टीम से अवैध कब्जेदारों ने भिड़ने का प्रयास किया। राजस्व टीम के साथ गई पुलिस ने सराहनीय कार्य करते हुए अवैध कब्जेदारों को नसीहत दी। बताते चले कि शाहाबाद तहसील के ग्राम सहिजना परगना आलमनगर स्थित सरकारी भूमि गाटा संख्या 157 पर नसीम पुत्र एहसान,असमून व सामून पुत्रगण मुंशी आदि निवासी ग्राम रौतापुर मजरा सहिजना ने अबैध कब्जेदारी कर रखी थी।

जिस पर न्यायालय तहसीलदार द्वारा 29 मार्च व 23 जून 2025 को बेदखली व जुर्माना का आदेश पारित किया था। इसी क्रम तहसील प्रशाशन की ओर से अवैध कब्जेदारों को एक नोटिस 24 जुलाई 2025 को दिया गया था। नोटिस का उक्त लोगो ने कोई भी जवाब नही दिया। तहसील प्रशाशन द्वारा 25 अक्टूबर को नायब तहसीलदार के नेतृत्व में कानूनगो कुलदीप यादव और राजस्व लेखपाल व पुलिस टीम के सहयोग से अवैध कब्जेदारों से उक्त सरकारी भूमि को अतिक्रमण से मुक्त कराया गया।

बिजली के खंभे से स्टाल में लगी भयानक आग

कानपुर। माल रोड स्थित हीर पैलेस टॉकीज के पास एक स्टाल में आग लग गई। सूचना मिलने पर दमकल की गाड़ियां मौके पर पहुंचीं और आग पर काबू पाया। इस घटना में कोई जनहानि नहीं हुई है। स्थानीय लोगों के अनुसार, आग बगल में लगे बिजली के खंभे से शुरू हुई और चिंगारियों के कारण स्टाल तक फैल गई। आसपास के लोगों ने तुरंत फायर ब्रिगेड को सूचना दी। कुछ ही देर में दमकल कर्मी मौके पर पहुंचे और आग बुझाने का काम शुरू किया। लगभग 15 मिनट के भीतर आग पर पूरी तरह से काबू पा लिया गया, हालांकि तब तक स्टाल पूरी तरह जल चुकी थी। जहां आग लगी थी वहीं पास में ही सिटी सेंटर है जहां पर सैकड़ो ऑफिस बने हुए हैं। इसके करीब 50 मीटर की दूरी पर ही हीर पैलेस टॉकीज है। जहां 3 विंडो स्क्रीन टॉकीज संचालित है। समय रहते दमकल की गाड़ियां मौके पर पहुंच गई आग को बुझा दिया। रात का समय था, आग विकराल रूप भी ले सकती थी।

बेमौसम बारिश से फसल भीगी, किसान हुए चिंतित

कानपुर। कई क्षेत्रों में हुई बेमौसम बारिश से किसानों की चिंता बढ़ गई है। इस बारिश के कारण धान की कटी हुई फसल भीग गई है, जिससे बड़े नुकसान की आशंका है। साथ ही, आलू और गेहूं की बुवाई की तैयारियां भी प्रभावित हुई हैं। बिल्हौर क्षेत्र के गौरी, सिकंदरपुर, उधोनिवादा, तरी पाठकपुर, दिनकरपुर, काकूपुर, सखरेज और बाकरगंज जैसे गांवों में अधिकांश खेतों में धान की कटाई हो चुकी थी और फसल सूखने के लिए पड़ी थी। अचानक हुई बारिश से किसानों को अपनी मेहनत पर पानी फिरने का डर सता रहा है। खेतों में नमी आ जाने के कारण आलू और गेहूं की बुवाई के लिए जुताई का काम भी फिलहाल रुक गया है। स्थानीय किसान गोपाल शुक्ला, आशुतोष कटियार, अभिषेक दीक्षित और अन्य ने बताया कि यदि बारिश इसी तरह जारी रहती है, तो खेतों की तैयारी और बुवाई दोनों पर प्रतिकूल असर पड़ेगा।

स्वास्थ्य ओपीडी के साथ सभी दवाइयां पर छूट निशुल्क परामर्श केंद्र पर सभी जांच पर मरीजों को मिलेगी रियायत

रूही मॉडल हॉस्पिटल में मरीजों को मिल रही है निशुल्क चिकित्सा सुविधा

के के श्रीवास्तव

गुरसहायगंज, कन्नौज। रूही मॉडल हॉस्पिटल, जो शहर के प्रमुख अस्पतालों में से एक है, यहां मरीजों को उत्कृष्ट चिकित्सा सुविधा प्रदान की जा रही है। अस्पताल की टीम ने मरीजों की देखभाल और उपचार के लिए विशेष प्रयास किए हैं। निशुल्क ओपीडी एवं सभी प्रकार की दवाइयां पर 20% की छूट के साथ सभी जांच पर भी अस्पताल में छूट देने का नियम बनाया गया है जिससे गरीब एवं लाचार नगर व ग्रामीण क्षेत्र से आए मरीजों का उपचार सुचारू से किया जा सके। यह जानकारी रूही मॉडल हॉस्पिटल के डायरेक्टर हाजी नसीम अहमद अब्बासी ने दी उन्होंने बताया कि रूही मॉडल हॉस्पिटल में आधुनिक चिकित्सा उपकरणों और तकनीक का उपयोग किया जा रहा है। अस्पताल की टीम में अनुभवी डॉक्टर और नर्स शामिल हैं जो मरीजों की देखभाल और उपचार के लिए समर्पित हैं।

अस्पताल में मरीजों के लिए विशेष सुविधाएं जैसे कि आईसीयू, ऑपरेशन थिएटर, और फार्मेसी ऑक्सीजन मशीनों की सुविधा दांतों का संपूर्ण इलाज पथरी का इलाज व आपरेशन औरतों से बांझपंच का इलाज गर्भवती महिलाओं और नॉर्मल डिलीवरी की सुविधा अत्यधिक सुविधा युक्त नवजात बच्चों के लिए फोटोथेरेपी सहित कई तकनीकी मशीन उपलब्ध हैं। उन्होंने बताया कि रूही मॉडल हॉस्पिटल ने मरीजों के लिए विशेष पैकेज और योजनाएं शुरू की हैं जो उनकी आर्थिक स्थिति को ध्यान में रखते हुए बनाई गई हैं।

शहर के प्रमुख अस्पतालों में से एक है जो मरीजों को उत्कृष्ट चिकित्सा सुविधा प्रदान कर रहा है।

अस्पताल की टीम के प्रयासों से मरीजों को बेहतर उपचार और देखभाल मिल रही है उन्होंने बताया कि अस्पताल में डॉक्टर उस्मान डॉ सिद्धार्थ मिश्रा डॉ मदन सोमनाथ डॉ राहुल शाक्य दो अलवीरा खान डॉक्टर डॉ मोहसिन अहमद डॉ वुशरा अहमद की टीम 24 घंटे अस्पताल में अपना काम कर रही है इसके अलावा एंबुलेंस की भी सुविधा इस अस्पताल में प्रदान की जा रही है उन्होंने बताया कि गैस प्लांट के पास मलिकपुर समधन स्थित रूही मॉडल हॉस्पिटल नगर नहीं बल्कि ग्रामीण क्षेत्र के लिए मिल का पत्थर साबित हो रहा है उन्होंने बताया कि क्षेत्र में कोई अच्छा अस्पताल नहीं था जिसको ध्यान में रखकर गरीब एवं लाचार लोगों के स्वास्थ्य सेवाओं में बदलाव लाने के उद्देश्य से अस्पताल की स्थापना की गई है।

जिससे स्थानीय लोगों को शहर में जाकर लाखों रुपए खर्च न करना पड़े यहां उचित दामों में अच्छा इलाज देने का संकल्प लिया गया है इसके साथ ही बिना किसी भेदभाव के इस सेकुलर अस्पताल में मरीज की सेवा भावना के साथ उपचार किया जा रहा है।

संपादकीय

आखिर विज्ञान ने माना

आज के आधुनिक विलासिता के इस युग में मानव जितना हाईटेक होता जा रहा हे उतना ही अधिक मानसिक तनाव और बीमारियों से ग्रसित भी होता जा रहा हे! आज की भागम भाग भरी जिन्दगी में अपनी जिम्मेदारियों की वजह से बड़े बुजुर्ग लोगो का तनाव ग्रस्त और बीमार होने की वजह बनती भी हे लेकिन आज छोटे छोटे बच्चे भी जिन पर जीवन की कोई जिम्मेदारी नही हे वह भी तनाव ग्रस्त नजर आकर असमय कई प्रकार की गंभीर बीमारियों के शिकार होने लगे हे! यह समस्या भारत या किसी एक देश की नही हे बल्कि यह विश्वव्यापी समस्या बनती जा रही हे! आज दुनिया के किसी भी देश में देख लीजिये आपको सर्वाधिक मरीज जीवन जीने की सब कुछ सुविधा होने के बाद भी मानसिक तनाव लिए ही मिलेंगे जिसका सबसे प्रमुख कारण लोगों को नींद नही आना हे! आधुनिकता के इस युग में जब से मोबाइल की हाईटेक टेक्नालाजी ने जब से प्रवेश किया हे भारत क्या दुनिया भर के देशों में शारीरिक आराम के लिए मनुष्य की आखो से रातो की नींद को इस कदर गायब कर दिया हे कि आज के युग में आदमी दो घड़ी चेन की नींद के लिए तडफता दिखाई देता हे ! आज दुनिया में बच्चे, युवा और बुजुर्ग जिसे देखो उसे सभी को रात दिन अपने ही मोबाइल में खोया हुआ पायेगे! बेशक मानव के जीवन में मोबाइल टेकनालजी क्या आई उसकी जीवन जीने की दिनचर्या ही बिलकुल बदल गई हे! एक स्वस्थ व्यक्ति के लिए रात्रि की आठ घंटे की नींद होना बेहद जरूरी हे लेकिन भारत सहित दुनियाभर में कितने ऐसे लोग मिलेंगे जो रात्रि की आठ घंटे की सुकुन भरी नींद पूरी करके सूर्योदय से पूर्व उठ जाते हे ? आज लोगों ने अपनी दिनचर्या खुद बदली हे जिसकी वजह से युवावस्था में ही वह मरीज सा बनता जा रहा हे! यह न केवल हमारे हिंदुस्तान की बात हे बल्कि दुनिया के बड़े बड़े देशो में आलम यह हे कि न केवल युवापीढ़ी बल्कि उनके माता पिता भी रात्रि के आखरी पहर में जाकर मोबाईल को इसलिए बंद कर सोने की कोशिश करते हे कि सुबह उन्हें समय पर अपने काम पर जाना होता हे! बकोल पूरी नींद होने की वजह से आज न केवल दुनिया का युवा वर्ग बल्कि बच्चे भी कई प्रकार की बीमारियों से ग्रसित हो रहे हे! दुनिया भर के देशों में कमर दर्द, रीड की हड्डी में गैप आना, सर्वाइकल स्पाइन, कंधे का दर्द, हाथ पैरों में अकड़न आना, मोटापा बढ़ना सहित कई प्रकार की बीमारियों के शिकार बच्चे और युवा पीढ़ी भी बड़ी तेजी से हो रहे हे! आधुनिकता की चकाचौंध में बढ़ती इन बीमारियों लेकर अमेरिका के प्रसिद्ध विश्वविद्यालयों के दो हजार डॉक्टरों ने संयुक्त अध्ययन किया और बढ़ती इन बीमारियों से निजात पाने के लिए हजारों लोगों को प्रकृति से जुड़ाव की डॉक्टरी पर्ची अर्थात नेचर पिक्रिप्शन दवा जब लिखी गई और उसका पालन करने पर अवसाद ग्रस्त कई मरीजों के जीवन में कई तरह के सकारात्मक फायदे भी होने लगे हे जिसके आधार पर अमेरिका में मानसिक रूप से तनाव ग्रस्त लोगों को प्रकृति के करीब अधिक से अधिक रहने की सलाह देकर स्वस्थ किया जा रहा हे ! भारतीय आयुर्वेद विज्ञान तो हजारो सालो पूर्व से यह कहता आया हे कि मानव जितना प्रकृति के करीब रहेगा उतना स्वस्थ प्रसन्नचित रहेगा! आज दुनियाभर के देशों में लोग तनाव मुक्त और स्वस्थ जीवन जीने हेतु भारतीय जीवन पद्धति उसके आचार विचार और ज्ञान को अपना रहे हे लेकिन भारत की इसे विडंबना ही कहेंगे कि देश के ही उच्च शिक्षित लोग ही भारतीय जीवन पद्धति और ज्ञान के इतर आधुनिकता की चकाचौंध भरी मोबाईल संस्कृति में डूबकर न केवल अपना बल्कि आने वाली पीढ़ियों के जीवन को भी अस्वस्थ कर अवसाद ग्रस्त बनाने पर तुले हे! उम्मीद हे अमेरिका मेडिकल विश्वविद्यालय के संयुक्त अध्ययन के बाद मानसिक रूप से अवसाद ग्रस्त भारतीय शिक्षित लोग भी अपने बेहतर स्वास्थ्य के लिए प्रकृति करीब आएंगे तो निश्चित उनके जीवन को सुखमय बनाने के लिए प्रकृति से बेहतर न कोई डॉक्टर होगा न कोई दवा होगी!

कटाक्ष — हसन जैदी

रेत से तेल निकालने जैसे हैं तेजस्वी के कुछ चुनावी वादे

डॉ. हरिकृष्ण बड़ोदिया

यूं तो बिहार विधानसभा चुनाव के परिणाम 14 नवंबर को आएंगे किंतु राजनीतिक पंडितों के अनुमान और अब तक हुए चुनावी सर्वे इस बात की ओर संकेत कर रहे हैं कि ये चुनाव किसी भी पक्ष के लिए उतने आसान नहीं है जितने 2015 या 2020 में थे क्योंकि इस बार महा गठबंधन और राष्ट्रीय जनतांत्रिक गठबंधन (एनडीए) के सीधे मुकाबले के बीच एक तीसरे दल प्रशांत किशोर की जन सुराज पार्टी का उपस्थित होना दोनों गठबंधनों के लिए लाभ या हानि का कारण बनता दिखाई दे रहा है। हालांकि एनडीए का खुद का सर्वे बता रहा है कि उसे 2020 में मिली 125 सीटों में लगभग पांच सीटों की बढ़त हो सकती है और यह भी कि महा गठबंधन और एनडीए के बीच कांटे की टक्कर है। एनडीए का आंतरिक सर्वे इस बात की ओर भी इशारा करता है कि प्रशांत किशोर को नौ फीसदी वोट मिल सकता है निश्चित ही यह दोनों गठबंधनों से छीना हुआ ही होगा। जो स्थितियां एनडीए के पक्ष में दिखाई दे रही हैं उनमें सबसे महत्वपूर्ण यह है कि नीतीश कुमार 20 साल के अपने कार्यकाल के बावजूद जनता के बीच आज भी उतने ही लोकप्रिय हैं जितने पहले थे। उनके विरुद्ध किसी तरह का जनता में आक्रोश नहीं है। जहां एक ओर तेजस्वी पर अपने पिता लालू यादव के भ्रष्टाचार की छाया है वहीं स्वयं लैंड फॉर जॉब प्रकरण में आरोपी होने के साथ वंशवादी राजनीति के प्रतीक हैं। वहीं नीतीश कुमार ना तो वंशवादी हैं और ना ही किसी तरह के भ्रष्टाचार के छींटे उनके सार्वजनिक जीवन पर अब तक लगे हैं। यही नहीं नीतीश कुमार इस बात के लिए भी जाने जाते हैं कि उन्होंने बिहार की जनता को सुशासन देकर निर्भीक जीवन जीने की परिस्थितियों पैदा की। वहीं तेजस्वी लालू यादव के जंगल राज की काली छाया से ना तो अभी मुक्त हुए हैं और कभी मुक्त हो पाएंगे अभी तो कहना मुश्किल है। दूसरी ओर राष्ट्रीय जनतांत्रिक गठबंधन के जीतने की संभावनाओं का एक महत्वपूर्ण कारण भाजपा और मोदी की लोकप्रियता है। वर्तमान परिस्थितियों में देश में भाजपा और मोदी तथा योगी की लोकप्रियता से देश का मतदाता गहराई तक प्रभावित है। मोदी के नेतृत्व में भारत की प्रगति और कुशल विदेश नीति के कारण देश की जनता भाजपा और एनडीए के पक्ष में दिखाई देती है। यही नहीं सोशल मीडिया पर लोगों का एनडीए के प्रति सकारात्मक रुख भी यह प्रकट करता है कि यदि कोई बड़ा उलट फेर नहीं हुआ तो एनडीए की वापसी संभव है। इन स्थितियों में बिहार में महागठबंधन का चुनाव परिणामों में पिछड़ जाना कोई बड़ी बात नहीं होगी। आईएएनएस मेट्रीज ओपिनियन पोल के सर्वे बताते हैं कि बिहार में बीजेपी सर्वाधिक सीटें जीतकर सबसे बड़ी पार्टी के रूप में उभरेगी। इस सर्वे के अनुसार भाजपा को 243 सीटों की विधानसभा में 80 से 85 सीटों पर जीत मिलने की संभावना है तो जदयू को 60 से 65 सीटें तथा जीतन राम मांझी की हम और चिराग पासवान की लोजपा को क्रमशः 3 से 6 तथा 4 से 6 सीटें मिलने का अनुमान है। उपेंद्र कुशवाहा के राष्ट्रीय लोक मोर्चे को एक से दो सीटों का अनुमान है। स्पष्ट है कि इस सर्वे के अनुसार बिहार में एनडीए की वापसी तय है। यदि परिणाम ऐसे ही रहे तो उपमुख्यमंत्री सम्राट चौधरी के अनुसार नीतीश कुमार ही फिर से राज्य के मुख्यमंत्री बनेंगे। यह सर्वे जहां एनडीए को खुश कर रहे हैं वहीं महा गठबंधन को डराने वाले हैं। लेकिन जिस गति और मुखरता से महागठबंधन के राजद नेता तेजस्वी प्रचार कर रहे हैं वह स्पष्ट करता है कि वे 20 साल के आरजेडी के नेतृत्व राजनीतिक सूखे को हरियाली में बदलने की हरसंभव कोशिश कर रहे हैं। तेजस्वी जिस अंदाज में प्रचार कर रहे हैं वह बताता है कि वे जानते हैं कि यदि इस बार भी वे अच्छा नहीं कर पाए तो उनका राजनीतिक भविष्य उतना प्रभावशाली नहीं रहेगा जितना कि वे चाहते हैं। यही कारण है कि वे ऐसे ऐसे वादे कर रहे हैं जिनका हकीकत से कोई लेना देना नहीं। जहां एक ओर वे अपने 17 महीने के उपमुख्यमंत्री कार्यकाल में 5 लाख नौकरियां देने की बात कर रहे हैं तो वहीं सत्ता में आने पर हर परिवार के एक सदस्य को सरकारी नौकरी देने का वादा कर रहे हैं। यदि पूरा गुणा भाग लगाया जाए तो यह ऐसा वादा है जो पूरा करना किसी भी दशा में संभव नहीं है।बिहार में आज की स्थिति में 2.63 करोड़ परिवार ऐसे हैं जिनके पास सरकारी नौकरी नहीं है। तेजस्वी अपने वादे के अनुसार इन परिवारों को पहले 20 महीने में सरकारी नौकरी कैसे दे पाएंगे समझ से परे है। यह वादा निश्चित रूप से तेजस्वी को स्वयं ही चिढ़ाता नजर आ रहा है। जनता के बीच यह सवाल खड़ा है कि चुनाव जीतने के लिए क्या झूठे वादे करने का कोई औचित्य है। आश्चर्य तो इस बात का है कि तेजस्वी ने यह ऐसा वादा किया है जिसमें यदि प्रति परिवार एक नौकरी में न्यूनतम वेतन 25 हजार रु भी दिए जाएं तो 1 साल में सरकार को 7 लाख 88 हजार करोड़ रुपए देने पड़ेंगे जबकि बिहार का सालाना बजट आज की स्थिति में लगभग आधे से भी कम अर्थात 3 लाख 16 हजार करोड़ रुपए ही है। यही नहीं तेजस्वी के जीविका दीदियों को 30 हजार रु वेतन और राज्य की सभी 2 लाख जीविका दीदियों को सरकारी कर्मचारी का दर्जा तथा अन्य संविदा कर्मचारियों को स्थाई नौकरी देने के वादे आदि सब के सब ऐसे हैं जिन्हें पूरा करना तेजस्वी को असंभव नहीं तो मुश्किल अवश्य हैं लेकिन वे अपनी जीत के लिए चुनावी वादों का ढोल बेहिसाब पीट रहे हैं। इसमें कोई शक नहीं कि वर्तमान राजनीतिक परिदृश्य में चुनावी वादे अहम भूमिका निभाते हैं जिनका असर भी होता है लेकिन जब ये वादे अव्यवहारिक और झूठ पर आधारित हों और जिनका पूरा करना किसी भी दशा में संभव न हो तो ये आत्मघाती ही साबित होते हैं और यही तेजस्वी के साथ होता हुआ दिखाई दे रहा है। वादों की जितनी झड़ी वे लगा रहे हैं उनमें कई वादे ऐसे हैं जिनको पूरा करना 20 महीने तो क्या पूरे 5 साल संभव नहीं होगा। चूंकि बिहार की जनता का बौद्धिक स्तर काफी उच्च है इसलिए तेजस्वी का दांव उल्टा पड़ जाए तो आश्चर्य नहीं होना चाहिए। यही नहीं अभी हाल ही में तेजस्वी ने मुसलमान वोटों का अपने पक्ष में ध्रुवीकरण करने के लिए वक्फ कानून को भी निशाना बनाया है। बिहार राज्य में मुसलमान कुल जनसंख्या का 17.7 प्रतिशत हैं। राज्य की 85 विधानसभा सीटों में 20 प्रतिशत से अधिक वोटर मुसलमान हैं इसलिए राजद इन्हें अपने पक्ष में बनाए रखने के लिए वक्फ कानून पर वार कर रही है। इसकी शुरुआत तेजस्वी धड़े के एमएलसी कारी सुहैब ने यह कहकर की कि यदि तेजस्वी सत्ता में आए तो वक्फ कानून को फाड़ दिया जाएगा। यही नहीं तेजस्वी ने भी मुसलमानों को रिझाने के लिए यही बात यह कहकर की कि वे वक्फ कानून को फाड़कर कूड़ेदान में फेंक देंगे। निश्चित ही यह बयान मुस्लिम वोटरों को अपने पक्ष में करने की कवायद मात्र है। 2020 के चुनाव में महा गठबंधन को मुसलमानों के 76 फीसदी वोट मिले थे लेकिन इस बार महागठबंधन असदुद्दीन ओवैसी की चुनावी रणनीति को लेकर चिंतित हैं। ओवैसी की एआइएमआइएम पार्टी का चुनावी शंखनाद बहुत हद तक मुस्लिम वोटों को अपने पक्ष में कर सकता है जिसका विपरीत असर महागठबंधन को मिलने वाली सीटों पर निश्चित पड़ेगा इसीलिए तेजस्वी ने वक्फ कानून को हथियार बनाया है। जबकि हर एक व्यक्ति जानता है कि केंद्र के बनाए कानून की कोई भी राज्य सरकार अवमानना नहीं कर सकती इसलिए मुस्लिम वोटरों को अपने पक्ष में करने के लिए वक्फ कानून का विरोध करना एक मजबूरी और झूठ के सिवा कुछ नहीं है। आज की स्थिति में बिहार चुनाव परिणाम की दृष्टि से बहुत दिलचस्प दिखाई दे रहे हैं। बिहार में जितने चुनावी दल शिरकत कर रहे हैं उनकी किसी न किसी जाति से पहचान जुड़ी हुई है। इन जातियों के वोटरों का रुझान किस किस की तरफ होगा यह देखने वाली बात होगी। पिछड़े-अति पिछड़े, दलित- महा दलित, मुसलमान और पसमांदा जैसे विभाजन चुनाव के परिणामों को निश्चित ही प्रभावित करेंगे। देखना यह है कि ये जातियां एनडीए , महागठबंधन और जन सुराज में से किसके पक्ष में खड़ी होती हैं।

अपनी राय हमें इस मेल पर भेंजे- vishwavarta.response@gmail.com

आसियान में भारत की प्रभावी होती भूमिका

अरविंद जयतिलक

अमेरिकी टैरिफ से उपजे आर्थिक अस्थिरता के बीच मलेशिया की राजधानी कुआलालंपुर में संपन्न आसियान शिखर सम्मेलन ढेर सारे निहितार्थों को समेटे हुए है। बदलते वैश्विक परिदृश्य के नजरिए से देखें तो आसियान सम्मेलन के जरिए भारत ने एक बार फिर अपनी प्रभावी भूमिका को निरुपित किया है। 22 वें आसियान शिखर सम्मेलन को वर्चुअल तरीके से संबोधित करते हुए प्रधानमंत्री नरेंद्र मोदी ने स्पष्ट कहा कि 21 वीं सदी भारत और आसियान की सदी है और साल 2026 आसियान-इंडिया ईयर ऑफ मेरीटाइम कोऑपरेशन के रुप में मनाया जाएगा। प्रधानमंत्री का संबोधन रेखांकित करने के लिए पर्याप्त है भारत वैश्विक संगठन आसियान की सार्थकता और उपादेयता को लेकर बेहद गंभीर और सक्रिय है। प्रधानमंत्री मोदी ने आसियान संगठन में भारत की भूमिका को स्पष्ट करते हुए कहा कि भारत और आसियान मिलकर विश्व की लगभग एक-चौथाई जनसंख्या का प्रतिनिधित्व करते हैं जो न सिर्फ भूगोल साझा करते हैं बल्कि गहरे ऐतिहासिक संबंधों और साझे मूल्यों की डोर से भी जुड़े हुए हैं। दोनों ग्लोबल साउथ के सहयात्री हैं। गौर करें तो आसियान भारत की एक्ट ईस्ट पॉलिसी का मुख्य आधार है जो शुरु से ही आसियान के केंद्रीय और वैश्विक उद्देश्यों का समर्थन करता है और दक्षिण-पूर्वी एशिया क्षेत्र की उन्नति का पक्षधर है। यहां ध्यान देने वाली बात है कि आसियान के ग्यारह देशों (इंडोनेशिया, सिंगापुर, वियतनाम, मलेशिया, थाईलैंड, म्यांमार, बुरनेई, फिलीपींस, लाओस, कंबोडिया और तिमोर लेस्ट) के बीच समन्वय और साझेदारी विकसित करने के लिए भारत की भूमिका सराहनीय रही है। याद होगा कि वर्ष 2018 में भारत के आमंत्रण पर 69 वें गणतंत्र दिवस समारोह में तब दस आसियान देशों के राष्ट्र प्रमुखों ने शिरकत की थी और सभी ने राजनीतिक, आर्थिक, रणनीतिक संबंधों को मजबूत करने के साथ क्षेत्रीय एवं अंतर्राष्ट्रीय सुरक्षा से जुड़े मुद्दों पर एकदूसरे की मदद का संकल्प लिया था। तब हिंद-प्रशांत महासागर क्षेत्र में नियम आधारित नौवहन व्यवस्था को गति देने के साथ कट्टरवाद, उग्रवाद, मानव तस्करी जैसे चुनौतियों से मिलकर मुकाबला करने पर सहमति बनी थी। गौर करें तो आसियान के गठन का उद्देश्य ही दक्षिण-पूर्व एशिया में आर्थिक प्रगति को गति देना और उसके आर्थिक स्थायित्व को बनाए रखते हुए आपसी विवादों को शांतिपूर्ण ढंग से निपटाना है। भारत और आसियान देशों की कुल आबादी 2.13 बिलियन है। आसियान दुनिया का चौथा सबसे बड़ा व्यापारिक परिक्षेत्र भी है। इसका संयुक्त सकल घरेलू उत्पाद 4.13 ट्रिलियन अमेरिकी डॉलर है। इसके बढ़ते आर्थिक प्रभाव का नतीजा है कि न केवल भारत, रुस, चीन, जापान, दक्षिण कोरिया, अमेरिका, आस्ट्रेलिया, न्यूजीलैंड जैसे देशों के साथ उसके संबंध प्रगाढ़ हैं बल्कि विश्व के अनेक राष्ट्रीय-अंतर्राष्ट्रीय और गैर-सरकारी संगठनों का भी उससे मजबूत संबंध हैं। वैश्विक आर्थिक रंगमंच पर आसियान की भूमिका कितनी प्रभावी है इसी से समझा जा सकता है कि विश्व के लगभग चार दर्जन गैर आसियान देशों और संगठनों ने जकार्ता स्थित आसियान के सचिवालय में अपने राजदूतों की नियुक्ति की है। आसियान का महत्व इसलिए भी बढ़ गया है कि उसकी तुलना में आज उत्तरी अमेरिका और यूरोप की अर्थव्यवस्था धीमी गति से आगे बढ़ रही है वहीं पूर्वी यूरोप एवं रुस का आर्थिक ढांचा चरमराया हुआ है। दूसरी ओर अफ्रीका महाद्वीप में आर्थिक अस्थिरता का माहौल है। ऐसे में अगर कहा जाए कि आज आर्थिक दृष्टि से महत्वपूर्ण क्षेत्र अमेरिका, यूरोप और पश्चिम एशिया के बजाए दक्षिण पूर्व एशिया बन गया है तो गलत नहीं होगा। माना जा रहा है कि है कि आने वाले वर्षों में पूंजी निवेश की उपलब्धता के कारण यह क्षेत्र अति आधुनिकतम तकनीक एवं विज्ञान के क्षेत्र में अग्रणी होगा। जहां तक भारत का सवाल है वह दक्षिण पूर्व एशिया की ओर व्यापार, पूंजीनिवेश तकनीक, बाजार की उपलब्धता, एवं आदान-प्रदान के रुप में देखता है जो आज की जरुरत है। वहीं बदलती हुई नयी विश्व व्यवस्था में दक्षिण पूर्व एशिया के देश भी भारत की ओर आर्थिक आदान-प्रदान की दृष्टि से देख रहे हैं। इसलिए और भी कि आज भारत आसियान के लिए छठा सबसे बड़ा करोबारी साझीदार बन चुका है। भारत और आसियान का द्विपक्षीय व्यापार तकरीबन 123 बिलियन डॉलर का है। दोनों के बीच 2010 में फ्री ट्रेड एग्रीमेंट यानि एफटीए हुआ था। फिलहाल भारत इस एफटीए की समीक्षा करना चाहता है। इसलिए कि आसियान देशों के 40-60 फीसदी के बनिस्बत भारत के तरफ से 71 फीसदी उत्पादों पर टैक्स छूट दिए जाने से असंतुलन की स्थिति उत्पन हो गई है। बदलती आर्थिक स्थितियों को ध्यान में रखते हुए मलेशिया के प्रधानमंत्री अनवर इब्राहिम ने उचित कहा कि विश्व में व्याप्त संरक्षणवाद और आर्थिक अनिश्चितता का सामना करने के लिए अनुकूलनशीलता और सहयोग की जरुरत है। गौर करें तो तमाम विसंगतियों और तनावों के बीच गुजरते वक्त के साथ आसियान की भूमिका व्यापक और प्रभावी हो रही है। माना जा रहा है कि 2050 तक यूरोपीय संघ, अमेरिका और चीन के बाद आसियान के चौथी बड़ी अर्थव्यवस्था होने का अनुमान है। भारत की बात करें तो पिछले डेढ़ दशक के दौरान आसियान देशों से भारत में लगभग छः लाख करोड़ रुपए से अधिक का निवेश किया है। आज की तारीख में भारत का आसियान के साथ व्यापार, भारत के विश्व व्यापार का लगभग 11 प्रतिशत से अधिक है। लेकिन यहां ध्यान देना होगा कि उस अनुपात में आसियान भारत में अपने विश्व व्यापार का सिर्फ 2 प्रतिशत ही व्यापार करता है। ऐसे में भारत को व्यापारिक संतुलन स्थापित करने के लिए सेवा क्षेत्र में व्यापार के लिए ठोस पहल करनी चाहिए। लेकिन एक सच्चाई यह भी है कि आसियान देशों का झुकाव पश्चिमी देशों की ओर अधिक है। गौर करें तो इंडोनेशिया के अलावा आसियान के अन्य सदस्य देश मसलन मलेशिया, सिंगापुर, फिलिपीन एवं थाईलैंड पश्चिमी देशों के साथ सुरक्षात्मक समझौते से जुड़े हुए हैं। उन्होंने अंतर्राष्ट्रीय राजनीति के अनेक मुद्दों पर ही नहीं, बल्कि हिंदचीन मसले पर भी पश्चिमी शक्तियों का साथ दिया है। हालांकि मौजुदा परिस्थितियां अब पहले जैसी नहीं रही। बदलते वैश्विक आर्थिक परिदृश्य में भारत की भूमिका बढ़ी है। आज भारत दुनिया के सबसे बड़ी उभरती अर्थव्यवस्थाओं में से एक है और सभी क्षेत्रों में तेज गति से विकास कर रहा है।

कविता

लता सिन्हा

अमृत बेला

जीवन की अमृत बेला में
क्यूं न स्वर्णिम सा भोर लिखा...?
थे मन उपवन शतदल सुगंध
क्यूं न भ्रमर-गुंज अतिशोर मिला...?
तृप्ति की मृदुल सरोवर में नित
दिप्त कँवलदल क्यूं न खिले...?
फिर स्वत: श्वेत हंसा जल से
मुँह मोती भर क्यूं न निकले...?
था विह्वल जीवन गरल बना
कर मंथन अमृत क्यूं न मिला...
जिज्ञासु मन की ज्ञान पिपासा
क्षुब्त हुई हल न निकला...
व्यथित पथिक, पर लक्ष्य अटल
थे मार्ग कठिन, संग धैर्य चला
कई दुर्गम पथ थे जीवन में, पर
सोच कभी क्या पग फिसला...?
संकल्प सुनिश्चित थे लेकिन
निज आत्मबल ही निर्बल निकला
जब ज्ञान चक्षु से धुंध हटा
'ज्योतिर्मय' मार्ग प्रशस्त मिला...

दुनिया बदल गई, 10 रु कुटाई नहीं बदली

अनुराग अवस्थी मार्शल

गेहूं 200 से 220 रु क्विंटल था,चावल 180 से 200 रु, दालें भी 200 रु क्विंटल मतलब लगभग 2 रु किलो। सोना उस साल 1300 रु तोला था । बात हम कर रहे हैं 1980 की,हालांकि 81_82 आते आते महंगाई बढ़ना शुरू हो गई थी । आजादी के 33 और संविधान लागू हुए 30 वर्ष हुए थे।देश में इमरजेंसी के काले दौर,जनता राज के हवा के झोंके के बाद फिर प्रचंड बहुमत से लौटीं इंद्रा जी का राज था। जी हां 1980 में धान का एम एस पी 150 रु क्विंटल था,डीजल 1 रु 58 पैसे प्रति लीटर और मजदूरी थी 1रु 50 पैसे अर्थात डेढ़ रु। अच्छी राइस मिल 5 लाख रु में लग जाती थी। जी हां ये वो समय था जब बफर स्टॉक सरकार करने लगी थी। राशन में चावल गेहूं मिलता था,और मिल वालों को सरकारी धान लेकर चावल कूट कर देना पड़ता था। उस समय सरकार ने मिल मालिकों को धान की कुटाई 10 रु क्विंटल देना शुरू की थी। आज की सबसे खास बात यही है कि सरकार मिल मालिकों को अभी भी धान कुटाई का 10 रु क्विंटल दे रही है। धान का एमएसपी 150 रु से लगभग 25 सौ रु(23 .69 प्रति किलो) हो गया है। डीजल आज 88 रु लीटर है,और मजदूरी 500 रु हो चुकी है। एक अच्छी राइस मिल,जो पहले 5 लाख में लग जाती थी, अब 25 से 30 करोड़ में लग रही है। सब कुछ बदल चुका है । नहीं बदला तो धान कुटाई का सरकारी रेट जो 80 के दशक में सरकार ने 10 रु प्रति क्विंटल देना शुरू किया था,आज भी वही है। उत्तर प्रदेश जिस पर कभी एक सरकार ने यूपी में है दम क्योंकि अपराध बहुत है कम, दूसरी ने सर्वजन सुखाय, सर्वजन हिताय का नारा देकर राज किया । बाद में आई एक सरकार ने उत्तम प्रदेश बनाने में कोई कोर कसर नहीं छोड़ी तो इस सरकार ने प्रदेश की इकोनॉमी वन ट्रिलियन डॉलर बनाने का संकल्प लिया है। ऐसा लगता है सब कुछ ब्रांड एंबेसडर बनाने से , चौराहों पर होर्डिंग लगवाने और अखबार में फुल पेज विज्ञापन जारी करने से होगा। राइस मिल वाले रो रहे हैं कह रहे हैं एक दशक पहले उत्तर प्रदेश में मिलें साढ़े 12 हजार थी,आज 2400 बचीं हैं। जो बचीं हैं वे कब सरकारों की अदूरदर्शिता और जन हित की भेंट चढ़ जाएं भगवान मालिक । 5 दशकों में 10 रु से कुटाई का रेट न बढ़ना सरकारों और अफसरों की कार्यप्रणाली

मार्शल का बाईस्कोप

की एक बानगी है, कि ये काम कैसे करती हैं। बातें तो बहुत सी हैं। ये भी की उत्तरप्रदेश के बगल में मध्य प्रदेश है जहां प्रोत्साहन राशि के रूप में 140 रु क्विंटल मिलर को सरकार दे रही है,और छत्तीसगढ़ भी जहां 85 रु दे रही है,और यूपी में यह 40/50 रु ही है।खास बात तो यह भी है कि छत्तीसगढ़ की सरकार केंद्र के एमएसपी में अलग से 7 सौ की सब्सिडी प्रदेश की तरफ से दे रही है।नतीजा उसके यहां पैदा होने वाला अच्छी क्वालिटी का चावल एक्सपोर्ट हो जाता है,और फिर यूपी का चावल वह खरीद कर केंद्र सरकार की एजेंसियों को दे देते हैं। राइस मिल मालिकों के आंसू इतने की संवेदनशील आदमी पानी पानी हो जाए,लेकिन सरकारें आंसुओं से नहीं वोटों से बनती बिगड़ती हैं। जितनो से बात कीजिए नया दर्द मिलेगा।5 वर्ष पहले सरकार ने अत्याधुनिक मिल लगाने पर सब्सिडी की नीति बनाई। किसी ने विजय भाव तो किसी ने संतोष भाव से करोड़ों रु बैंक से लेकर मिल लगा ली,और जब सब्सिडी मांगी तो अफसरों ने कह दिया तुम्हारी अत्याधुनिक नहीं है। बस अब बेचारे घाटे का आंकड़ा लगा रहे है,और बीपी की दवाएं खा रहे हैं। ये कोई किसान मजदूर या टीईटी पास शिक्षक नहीं हैं। ये वो मिल मालिक हैं जो बरेली से हरदोई तक और इलाहाबाद से कानपुर तक सांसद विधायक रहे हैं या हैं।आज भी ब्लॉक प्रमुख और विनय की प्रतिमूर्ति हैं जो मिल मालिकों का दर्द दिल्ली से लखनऊ तक बता रहे हैं,बस दवा नहीं मिल पा रही । इनकी आवाज नक्कारखाने में तूती बनकर क्यों रह गई है।चलते चलते यह भी बता दें कि अस्सी में 10 रु कुटाई जब दी गई थी तो विधायक जी की तनख्वाह 2 से तीन हजार रु थी,और आईएएस को भी 2200 रु वेतन मिलता था।आज विधायक जी को सभी भत्ते मिला कर 2 लाख 45 हजार मिल रहे हैं,और आईएएस का मूल वेतन 56 हजार रु है,जो कैबिनेट सेकेट्री तक ढाई लाख हो जाता है। बातें तो और भी है इनका कितने अरब रु एग्रो,इफको, पीसीएफ आदि ने दबा रखा है,और कितने लोग वो10 से 50 करोड़ के कर्ज में डूब कर रो रहे हैं। जब सरकार विदेशी इन्वेस्टर्स को लाल कालीन बिछा कर बुला रही हो और स्वदेशी पर सम्मेलन कर रही हो तब अपने ही व्यापारियों का यह हाल बदहाल। पूरे खेल का दूसरा पक्ष यह भी कि सारी कवायद की गई थी किसान को लाभ पहुंचाने के लिए।पहले ये खरीद करते थे मिल मालिक।अब किसान को फायदा कितना मिलता है यह तो रोज अखबारों में सुर्खियां पाता है,लेकिन खाद्य विभाग के अफसरों की पांचों घी सर कढ़ाई में रहता है।

समय, स्थान और सीमाओं से परे एक क्रांति

प्रो. आरके जैन

एक पल ने सारी दुनिया को एक धागे में पिरो दिया। एक स्क्रीन की झिलमिलाहट, एक तार का जादू, और अचानक हर दिल इतना करीब आ गया कि दूरी बस एक सपना बनकर रह गई। यह इंटरनेट है। वह चमत्कार, जिसने समय और स्थान की दीवारों को रेत की तरह उड़ा दिया। 29 अक्टूबर, राष्ट्रीय इंटरनेट दिवस, सिर्फ एक तारीख नहीं, बल्कि उस ऐतिहासिक लम्हे का उत्सव है, जिसने 1969 में पहला डिजिटल संदेश भेजकर संसार को एक कर दिया। भारत जैसे देश के लिए, जहां हर गांव की मिट्टी और हर गली की हवा कहानियां गुनगुनाती है, इंटरनेट महज तकनीक नहीं, बल्कि सपनों का उजाला है। यह वह शक्ति है, जो एक किसान को वैश्विक बाजार की चौखट तक ले जाती है, एक छात्रा को विश्व के ज्ञान-सागर से जोड़ती है, और एक छोटे से कस्बे के सपने को दुनिया का मंच देती है। 1969 की वह ऐतिहासिक रात, जब कैलिफोर्निया के यूसीएलए से चार्ली क्लेन ने स्टैनफोर्ड रिसर्च इंस्टीट्यूट को एक साधारण "एलओ" संदेश भेजा, मानो दुनिया ने नया सूरज देख लिया। यह आर्पानेट (एडवांस्ड रिसर्च प्रोजेक्ट्स एजेंसी नेटवर्क), अमेरिकी रक्षा विभाग की दूरदर्शी देन, ने ठंडे युद्ध के बीच संचार की अनंत संभावनाएं जगा दीं। भले ही वह संदेश, लॉगिन का अधूरा टुकड़ा, क्रैश हो गया, लेकिन उसने एक ऐसे युग का द्वार खोला, जिसने दुनिया को हमेशा के लिए बदल दिया। 1983 में टीसीपी/आईपी प्रोटोकॉल ने इसकी नींव को अटल बनाया, और 1991 में टिम बर्नर्स-ली के वर्ल्ड वाइड वेब ने इंटरनेट को हर घर की दहलीज तक पहुंचा दिया। 2005 से 29 अक्टूबर को अंतर्राष्ट्रीय इंटरनेट दिवस के रूप में मनाया जाता है, जिसे इंटरनेट उपयोगकर्ता संघ और संयुक्त राष्ट्र के विश्व सूचना समाज शिखर सम्मेलन ने वैश्विक पहचान दी। भारत में यह राष्ट्रीय इंटरनेट दिवस एक प्रेरणा का प्रतीक है—एक ऐसा देश, जहां 1.4 अरब दिल डिजिटल सपनों की उड़ान भर रहे हैं। भारत में इंटरनेट की कहानी किसी स्वप्निल सैर से कम नहीं। 1986 में ईआरनेट (एजुकेशनल रिसर्च नेटवर्क) ने आईआईटी और आईआईएम जैसे संस्थानों को डिजिटल दुनिया से जोड़ा। 1988 में एनआईसीनेट ने सरकारी संचार को नई रफ्तार दी। लेकिन 15 अगस्त 1995 को वीएसएनएल (विदेश संचार निगम लिमिटेड) की गेटवे इंटरनेट एक्सेस सर्विस ने आजादी का नया अध्याय लिखा। कोलकाता में पहला कनेक्शन, 9.6 केबीपीएस की धीमी गति, और 250 घंटे के लिए 5000 रुपये का मासिक शुल्क, तब इंटरनेट

अंतर्राष्ट्रीय इंटरनेट दिवस आज

कुछ खास लोगों की पहुंच में था। 1998 में सत्यम इन्फोवे ने निजी इंटरनेट की शुरुआत की, और 2000 के दशक में मोबाइल इंटरनेट ने रफ्तार पकड़ी। 2016 में रिलायंस जियो की 4-जी क्रांति ने जैसे सारी बाधाएं तोड़ दीं। सस्ते डेटा ने गांव-गांव को डिजिटल दुनिया से जोड़ा। 2025 में, ट्राईके अनुसार, भारत में 92 करोड़ इंटरनेट उपयोगकर्ता हैं, और 5-जी के साथ 2030 तक हर हाथ में डिजिटल पहुंच का सपना साकार होने को है। डिजिटल इंडिया, भारतनेट और पीएम वाणी ने गांवों को वाई-फाई हॉटस्पॉट्स से जगमगा दिया। कोविड-19 के दौर में

एक नजर

मिशन शक्ति के तहत महिलाओं को किया जागरूक

मऊ। जिला प्रोबेशन अधिकारी डॉ श्वेता त्रिपाठी के निर्देशन में मिशन शक्ति फेज 5.0 के विशेष जागरूकता अभियान के अंतर्गत महिला कल्याण विभाग मऊ की टीम द्वारा विकास खंड कोपागंज के अन्तर्गत काछी कला तथा काछी खुर्द ग्रामसभा मे जागरूकता चौपाल कार्यक्रम का आयोजन किया गया। जिसमें घरेलु हिंसा एवं दहेज उन्मूलन विषय पर चर्चा करते हुए महिला कल्याण विभाग द्वारा संचालित सभी कल्याणकारी योजनाओं यथा निराश्रित महिला पेंशन, मुख्यमंत्री कन्या सुमंगला योजना, मुख्यमंत्री बाल सेवा योजना (सामान्य), वन स्टॉप सेंटर, चाइल्ड हेल्प लाइन,मुख्यमंत्री सामुहिक विवाह योजना, मुख्यमंत्री राष्ट्रीय पारिवारिक लाभ योजना आदि के बारे में विस्तृत जानकारी दी गई, साथ ही सभी हेल्प लाइन नंबर जैसे चाइल्ड हेल्पलाइन 1098, मुख्यमंत्री हेल्पलाइन नंबर 1076, महिला पावर हेल्पलाइन 1090, महिला हेल्पलाइन 181 आदि के बारे में भी विस्तार से जानकारी दी गई।

बंद मकान का ताला तोड़कर लाखो की चोरी

तमकुहीराज (कुशीनगर)। स्थानीय थाना क्षेत्र के यशोधरा नगर स्थित अलास्का सिटी में बंद कमरे का ताला तोड़कर चोरों ने लाखो रुपये का गहना चुरा लिया। परिवार अपने रिस्तेदार के घर मांगलिक कार्यक्रम में शामिल होने गया था। आलस्का सिटी में अरमान उर्फ गोलू मकान बनवाये है। सोमवार की शाम गोलू का परिवार मकान का ताला लगाकर अपने रिस्तेदार के घर गया हुआ था। मंगलवार की सुबह परिवार जब वापस आता तो नजारा देख कर दंग रह गया। मकान का लगा ताला टूटा हुआ था और घर के अंदर सारा सामान बिखरा हुआ था। आलमारी में रखा हुआ गहना एव लाखो रुपये गायब थे। घटना को सुन कर अगल- बगल के लोग पहुच गये। सूचना पर मौके पर पहुचे थानाध्यक्ष सुनील कुमार वर्मा ने फॉरेंसिक टीम के साथ जांच पड़ताल किया। उन्होंने बताया कि चोर जल्द पकड़ लिए जायेगे।

कुबेरस्थान सीएचसी में बाहरी लोगों का दखल औचक निरीक्षण में सीएमओ ने जताई नाराजगी

कुबेरस्थान। स्थानीय कस्बे के सामुदायिक स्वास्थ्य केंद्र (सीएचसी) पर इन दिनों बाहरी लोगों और दलालों का दखल बढ़ता जा रहा है, जिससे इलाज के लिए आने वाले मरीजों को भारी परेशानियों का सामना करना पड़ रहा है। सूत्रों के अनुसार, कुछ लोग रोजाना सुबह से ही अस्पताल परिसर में डेरा डाल देते हैं और दिनभर अस्पताल के विभिन्न कार्यालयों व वार्डों में घूमते रहते हैं। बताया जा रहा है कि ये लोग निजी अस्पतालों से जुड़े हुए हैं और कुछ नर्सों व स्टाफ की मिलीभगत से मरीजों को बहला-फुसलाकर निजी क्लिनिकों तक पहुँचा देते हैं। जानकारी के अनुसार कस्बे में कई निजी अस्पताल संचालित हैं, वहीं एक महिला द्वारा भी अवैध रूप से क्लिनिक चलाए जाने की बात सामने आई है। इस अव्यवस्था की सूचना पर मुख्य चिकित्साधिकारी कुशीनगर ने सीएचसी कुबेरस्थान का औचक निरीक्षण किया। निरीक्षण के दौरान अस्पताल परिसर में कुछ संदिग्ध व्यक्तियों की मौजूदगी पाई गई, जिस पर सीएमओ ने नाराजगी जताई और प्रभारी चिकित्सा अधिकारी को निर्देश दिया कि ऐसे सभी व्यक्तियों की सूची तैयार कर जिलाधिकारी को कार्रवाई हेतु प्रेषित की जाए। चिकित्सा प्रभारी डॉ. धीरज सिंह ने बताया कि मामले की जांच की जा रही है। अस्पताल के मुख्य द्वार पर स्पष्ट नोटिस चस्पा कर दिया गया है कि बिना कार्य के अस्पताल परिसर में प्रवेश वर्जित है। उन्होंने कहा कि यदि इसके बाद भी कोई अनाधिकृत व्यक्ति अस्पताल में पाया गया तो उसकी सूचना तत्काल उच्चाधिकारियों को दी जाएगी।

बोले जिला कृषि अधिकारी- जनपद में उर्वरक पर्याप्त मात्रा में उपलब्ध

मऊ। जिला कृषि अधिकारी ने बताया कि जनपद के समस्त कृषकों को सूचित किया जाता है कि जनपद में उर्वरक की कोई कमी नहीं है। आज 28 अक्टूबर को जनपद के सहकारी समिति एवं निजी बिक्री केन्द्रों पर यूरिया-5329.177 मै टन, डीएपी-3924.11, एनपी के-1203.95 मै टन उपलब्ध है। उर्वरक से सम्बन्धी किसी भी समस्या के होने पर जैसे उर्वरक की आवेररेटिंग, कालाबाजारी, एवं उर्वरक अनुपलब्धता आदि की जानकारी/शिकायत जनपद में स्थापित कन्ट्रोल रूम के दूरभाष सं. 0547-2226271 पर सम्पर्क करें। साथ ही रिटेल प्वाईंट से उर्वरक खरीद के समय उर्वरक विक्रेता से रसीद प्राप्त कर लें एवं किसी भी दशा में उर्वरक की बोरियों पर अंकित दर से अधिक दर भुगतान न करें। जनपद में उर्वरक पर्याप्त मात्रा में उपलब्ध है।

एक दिवसीय रोजगार मेले का आयोजन 30 को

मऊ। जिला सेवायोजना अधिकारी ने बताया कि जिला सेवायोजन कार्यालय, सहादतपुरा मऊ के परिसर में एक दिवसीय रोजगार मेले के अन्तर्गत 30 अक्टूबर को 1- L&T प्रालि इण्डिया, पट (सिविल भर्ती हेतु)- शटरिंग कारपेंटर, सरिया फीटर, राज मिस्त्री, टाईल्स मार्बल सुपरवाइजर, (मैकेनिकल भर्ती हेतु)- आईटीआई, इलेक्ट्रीशियन, वेल्डर, पाईप फिटर, स्ट्रक्चर फिटर, रिंगर, गैस कटर, फीटर, ग्राइन्डर आदि वेतन- 14200 से 18500 तक, कार्यस्थल- गुजरात, 2- गतिमान एग्रोफारेस्ट्री प्रालि, पद-सेल रिप्रेजेन्टेटिव, विजनेस एक्जीकेटिव, ग्रुप लीडर वेतन-10500 कार्यस्थल, आजमगढ़, खलीलाबाद तथा गोरखपुर, शैक्षिक योग्यता- हाईस्कूल, इण्टर 3-एसबीआई लाईफ इंश्योरेंस मऊ, पद-बीमा सलाहकार वेतन-15000 से 35000 कार्यस्थल, मऊ, शैक्षिक योग्यता हाईस्कूल, इण्टर, स्नातक इत्यादि पदों पर बेरोजगार अभ्यर्थियों का साक्षात्कार के माध्यम से चयन की कार्यवाही पूर्ण की जाएगी। मेले में प्रतिभाग करने वाले समस्त अभ्यर्थियों को रोजगार संगम पोर्टल (rojgaarsangami.up.gov.in) पर पंजीकृत होना अनिवार्य है। पंजीकृत अभ्यर्थियों का कैम्पस चयन रोजगार संगम पोर्टल के माध्यम से होगा।

सोमवार को दोपहर बाद औने - पौने दामों पर बिके फल

सिपाह इब्राहिमाबाद (मऊ)। डाला छठ पर्व पर किए जाने वाले अनुष्ठान में प्रसाद के तौर पर बहुतायत में फल प्रयुक्त किए जाने की परंपरा रही है। जिन घरों की महिलाओं द्वारा इस लोक पर्व पर व्रत रखे गए थे उन घरों में महंगे- सस्ते दामों की परवाह किए बगैर सोमवार की दोपहर तक जमकर फलों की खरीदारी की गई थी। किंतु दुकानदारों द्वारा बिक्री के सापेक्ष फलों का कहीं ज्यादा भंडारण कर लिए जाने के कारण बचे हुए फलों के सड़ने - गलने के डर से दुकानदारों द्वारा उन्हें औने-पौने दामों में बेचते देखा गया। नतीजतन बेहद सस्ती कीमतों पर उपलब्ध इन फलों का भरपूर रसास्वादन किए जाने की खबर है।

छठ घाटों पर छायी रही भोजपुरिया लोक संस्कृति की निराली छटा

व्रती महिलाओं ने उगते सूर्य को दिया अर्घ्य, किया व्रत का पारायण

पड़रौना नगर के छत घाटों पर नगरपालिका अध्यक्ष विनय जायसवाल ने किया भ्रमण, जरूरी सुविधाएं कराईं सुनिश्चित

» वातावरण में गूँजते रहे 'उगहू सूरूज देव भोर भिनसरवा- अरघ के बेरवा नू हो' आदि मधुर छठ गीत

विश्ववार्ता संवाददाता

कुशीनगर। लोक महापर्व छठ के आखिरी दिन यानी आज व्रती महिलाओं ने छठ घाटों पर पहुँचकर उगते हुए सूर्य को अर्घ्य दिया और व्रत का परायण किया। उगते हुए सूर्य को अर्घ्य दिये जाने के मौके पर सूर्योदय के वक्त नदी-नालों व अन्य जलाशयों के तट पर स्थित छठ घाटों पर भोजपुरिया संस्कृति की निराली छटा छायी हुई थी। रात भर बिजली की रंग-विरंगी रोशनी से छठ घाट जगमगाते रहे। कई छठ घाटों पर सांस्कृतिक कार्यक्रम भी आयोजित किये गये थे। भोर में ही उगहूँ सुरूज देव भोर - भिनसरवा अरघ के वेरवा न हो आदि लोक गीत गाते हुए व्रती महिलायें अपने परिजनों के साथ छठ घाटों पर पहुँची और सूर्योदय की घड़ी का इंतजार करती रहीं। इस दौरान वातावरण छठ गीतों के सामूहिक गान से गूँजता रहा। ज्योंही क्षितिज पर अरूणोदय की लालिमा भरी छटा छायी, सभी सतर्क हो गयीं और जलाशयों पर श्रद्धा के दीप जगमगा उठे। उगते हुए सूर्य को अर्घ्य देने के बाद व्रती महिलाओं ने अपने घरों में वापस लौटकर व्रत का परायण किया। इस अवसर सभी छठ घाटों पर मेले भी जुड़े हुए थे।

सभी को मालूम है कि विहार की सीमा से सटे स्थित इस इलाके में चार दिवसीय छठ पर्व हर्षोल्लास के वातावरण में श्रद्धापूर्वक मनाया जाता है। कार्तिक मास के शुक्ल पक्ष की चतुर्थी के दिन व्रती महिलाएं नहाय- खाय से अपने व्रत का श्रीगणेश करती हैं। पंचमी के दिन खरना करती हैं और रात में गुड से बनी मीठी खीर (जिसे भोजपुरी अंजल में रसियाव भी कहा जाता है) बनाकर प्रसाद के रूप में ग्रहण भी करती हैं और उसके वाद प्रारंभ हो जाता है सूर्यषष्ठी का निर्जला व्रत। षष्ठी को सायंकाल डूबते हुए सूर्य को छठ घाटों पर पहुँचकर व्रती महिलाएं अर्घ्य देतीं हैं। फिर घरों को लौट जाती हैं। षष्ठी की ही रात में जिन परिवारों में मनौती मानी गयी होती है, उनके यहां कोसी की भराई वैदिक मंत्रोच्चार के बीच की जाती है। इस बार भी जिले भर में हजारों परिवारों ने कोसी भराई कर मनौती पूरी की। रात भर यह कार्यक्रम चलता रहा और भोर होते ही घर के पुरूष अपने सिर पर तरह-तरह के पकवानों, फलों आदि से भरी हुई कोसी (एक खास तरह की मिट्टी से बनी हुई हड़िया, जिसे इस अंचल में कूड़ेसर भी कहा जाता है) लेकर छठ घाटों पर पहुँचे। उनके पीछे-पीछे महिलाएं भी पूजन एवं अर्घ्य की सामग्री अपने हाथों में उठाये मंगल गीत व छठ मैया के गीत गाते हुए छठ घाटों पर पहुँची। फिर शुरू हो गयी सूर्योदय की घडी प्रतीक्षा। ज्योंही क्षितिज पर सूर्योदय की लाली छायी , सभी जलाशयों के किनारे जा डटीं। उन्होंने पहले दीप जलाकर जल में प्रवाहित किये। फिर उगते हुए सूर्य को मंत्रोच्चार के वीच अर्घ्य दिया। इसके बाद सभी ने रात में बने प्रसाद को ग्रहण कर अपने व्रत का पारायण किया।

पड़रौना नगर के छठ घाटों पर आज भोर से ही वहां की नगरपालिका परिषद के अध्यक्ष विनय जायसवाल फेरी लगाते रहे बारी - बारी से उन्होंने नगर के बावली चौक, अम्बे चौक, जंगल चौरिया, छावनी पोखरा, आवास विकास कॉलोनी, रामकोला रोड स्थित महंत दिग्विजयनाथ घाट आदि छठ घाटों का भ्रमण और निरीक्षण किया। पालिकाध्यक्ष श्री जायसवाल ने छठ की शाम नगर के विभिन्न स्थानों में जगराता कार्यक्रम में भी भाग लिया और भक्तिभाव से सराबोर दिखे। इस दौरान नपाध्यक्ष श्री जायसवाल ने घाटों पर साफ-सफाई, प्रकाश व्यवस्था, पेयजल आपूर्ति, सुरक्षा प्रबंधन और सजावट की स्थिति का बारीकी से जायजा लिया। उन्होंने कहा कि छठ पर्व आस्था, श्रद्धा और स्वच्छता का प्रतीक है।

नगरवासियों की धार्मिक भावनाओं का सम्मान करते हुए सभी घाटों को स्वच्छ, आकर्षक और सुरक्षित बनाया जाना हमारी सबसे बड़ी प्राथमिकता रही है। उन्होंने घाटों पर उपस्थित स्थानीय लोगों और श्रद्धालुओं से भी बातचीत की। साथ ही बताया कि छठ पर्व पूरी श्रद्धा, भक्ति और सौहार्द के वातावरण में सम्पन्न कराने के लिए नगरपालिका प्रशासन को प्रतिबद्ध बताया। इस बीच उनके प्रतिनिधि मनीष बुलबुल जायसवाल ने कार्यक्रम में पेयजल, अल्पाहार आदि व्यवस्था को सुचारू रूप से संचालित कराया। निरीक्षण के दौरान उनके साथ कार्यक्रम समिति के सतीश श्रीवास्तव राहुल कुशवाहा रवि श्रीवास्तव अद्यानंद कुशवाहा राजु मिश्रा धन्नजय पांडेय जितेंद्र मद्धेशिया अतुल यादव भूपेंद्र यादव मोनु निषाद सूरज जायसवाल कामेश चौबे गुड्डू निषाद प्रमोद गुप्ता गोविंद गौड़ रवि चौहान मुन्ना यादव प्रदीप रावत अनूप गौड़ मंथन सिंह रितेश जायसवाल संजय सिंघल नीरज कुमार सहित अन्य उपस्थित रहे।

छठ महापर्व के मौके पर नगरपालिका प्रशासन की व्यवस्था की लोगों ने की तारीफ

कुशीनगर। छठ महापर्व के मौके पर पडरौना नगर के छठ घाटों पर नगरपालिका प्रशासन द्वारा श्रद्धालुओं की सुविधाओं का विशेष ध्यान रखा गया । श्रद्धालुओं की सुविधा और पर्व के सुचारु रूप से सम्पन्न कराने के लिए नगरपालिका की ओर से की व्यवस्था की सभी तारीफ कर रहे हैं । छठ घाटों पर किजा रही तैयारियों की नगरपालिका के अध्यक्ष विनय जायसवाल ने खुद लगातार निगरानी की और अंतिम क्षण तक नगर के बावली चौक , अम्बे चौक , जंगल चौरिया , छावनी पोखरा, आवास विकास कॉलोनी , रामकोला रोड स्थित महंत दिग्विजयनाथ घाट सहित आदि पर भ्रमणशील रहे । कल शाम नगर के विभिन्न स्थानों में आयोजित भगवती जागरण कार्यक्रम में भी भाग लिया । वे घाटों पर साफ-सफाई, प्रकाश व्यवस्था, पेयजल आपूर्ति, सुरक्षा प्रबंधन और सजावट का बारीकी से जायजा लेते रहे।

धूमधाम से मनाया गया महापर्व डाला छठ

उगते सूर्य को व्रती महिलाओ ने दिया अर्घ्य, पूजा घाटों पर उमड़ा आस्था का जनसैलाब

विश्ववार्ता संवाददाता

मऊ। महापर्व डाला छठ जिले में शहरी और ग्रामीण अंचलो में श्रद्धा और धूमधाम के साथ मनाया जा रहा है।

जनपद के शहर सहित विभिन्न बाजारों और गांवों में जलाशयों नदियों एवं नहरों, पोखरॉ के किनारो पर लाखो की संख्या में श्रद्धांलुओ का जनसैलाब सोमवार की शाम को उमड़ा हुआ है। लोक आस्था का महापर्व छठ के आज चौथे दिन उगते सूर्य अर्थात उदयगामी भगवान भास्कर को अर्घ्य देने के साथ ही व्रतियों का डाला छठ का महापर्व सम्पन्न हो गया। मंगलवार प्रातः नगर सहित मऊ, मुहम्मदाबाद, रानीपुर, रतनपुरा, मधुबन, सिपाह इब्राहिमाबाद, कोपागंज, पर दहा सहित पूरे जिले के हजारों श्रद्धालुओं ने महापर्व डाला छठ के पूजन में भाग लिया।

घाटों को बड़े ही आकर्षक ढंग से बिजली की सजावट की गयी थी, प्रशासन द्वारा सुरक्षा के चाकचौबंध व्यवस्था किये गये है। प्रशासन के अधिकारी पूजा स्थलों का चक्रमण कर रहें थे और श्रद्धालुओ को सुरक्षा के प्रति सर्तक कर रहें थे, ग्रामीण अंचलो में भी स्थानीय नदियो, पोखरो और जलाशयो में जाकर व्रती महिलाओ ने उगते सूय को अर्घ्य देकर पूजन किया। सुबह को व्रती बांस से बने दउरा में ठेकुआ, ईख, फल समेत अन्य प्रसाद लेकर नदी या अन्य जलाशयों में जाकर उगते सूर्य को अर्घ्य देकर भगवान सूर्य से आशीर्वाद लिया।

ऐसी मान्यता है कि सायंकाल में सूर्यदेव और उनकी पत्नी देवी प्रत्युषा की भी उपासना की जाती है। जल में खड़े होकर सूप में फल, ठेकुआ रख कर अर्घ्य देने की परंपरा है।

खून से लथपथ मिली अर्धनग्न विक्षिप्त युवती, सामूहिक दुष्कर्म की आशंका

विश्ववार्ता संवाददाता

फाजिलनगर (कुशीनगर)। जहाँ एक ओर पूरा देश दीपावली के जश्न में मग्न था, वहीं कुशीनगर जनपद के फाजिलनगर क्षेत्र में इंसानियत को झकझोर देने वाली घटना ने पूरे इलाके को सन्न कर दिया। बीते 22 अक्टूबर की सुबह चौरा खास थाना क्षेत्र के अमवा गांव में एक अर्धनग्न विक्षिप्त युवती खून से लथपथ हालत में पाई गई। युवती की यह दयनीय दशा देखकर ग्रामीणों के पैरों तले ज़मीन खिसक गई।ग्रामीणों ने तत्काल 112 पुलिस को सूचना दी। मौके पर पहुंची पुलिस ने 108 एंबुलेंस से युवती को सामुदायिक स्वास्थ्य केंद्र फाजिलनगर पहुंचाया, जहां हालत नाजुक देखते हुए डॉक्टरों ने उसे जिला अस्पताल रेफर कर दिया।

बताया जा रहा है कि उक्त युवती को फाजिलनगर शिव मंदिर के पीछे स्थित बीआरसी भवन परिसर से अगवा किया गया था। देर रात महुआ कटा से अमवा गांव (समउर रोड) की ओर जाते समय सामूहिक दुष्कर्म के बाद दरिंदों ने धारदार हथियार से युवती के नाजुक अंगों पर वार कर उसे अर्धनग्न अवस्था में सड़क किनारे तड़पता छोड़ दिया।

सुबह जब ग्रामीणों ने युवती को देखा तो पहले तो किसी को विश्वास नहीं हुआ। गांव की महिलाओं ने उसे कपड़ा पहनाया, लेकिन रक्तस्राव ज़्यादा होने पर स्थिति गंभीर हो गई। ग्राम प्रधान अजय यादव और क्षेत्र पंचायत सदस्य हरिलाल कुशवाहा ने त्वरित सूचना 112 को दी।

जानकारी मिलने पर व्यापार मंडल के पूर्व अध्यक्ष मनोज लाल श्रीवास्तव मौके पर पहुंचे और युवती के परिजनों से संपर्क कर उसे अस्पताल तक पहुँचाने में महत्वपूर्ण भूमिका निभाई। पीड़िता का उपचार जारी है। बताया जाता है कि जब युवती को जिला अस्पताल रेफर किया गया, तो पुलिस इतनी जल्दबाज़ी में थी कि उसे ढंग से कपड़ा तक नहीं पहनाया गया। ऐसे में एक स्थानीय व्यापारी ने नया कपड़ा खरीद कर युवती को पहनाया, जो पूरे कस्बे में चर्चा का विषय बन गया।

भाजपा की कार्यशाला आयोजित

विश्ववार्ता संवाददाता

कप्तानगंज (कुशीनगर)। नगर पंचायत के सभागर में भारतीय जनता पार्टी की एक विधान सभा स्तरीय कार्यशाला का आयोजन किया गया।जिसमें 31अक्टूबर को सरदार बल्लभ भाई पटेल जयंती के उपलक्ष्य में आयोजित होने वाले रन फार यूनिटी कार्यक्रम की सफलता को लेकर कार्य योजना पर चर्चा किया गया।

कप्तानगंज नगर पंचायत सभागार में आयोजित कार्यक्रम को सम्बोधित करते हुए गो सेवा आयोग के उपाध्यक्ष अतुल सिंह ने कहाकि सरदार पटेल की कार्यशैली के कारण उनको लौह पुरुष का तमगा दिया गया।उनकी जयंती पर पूरे देश को एक जुट करने के उद्देश्य से एकता दिवस का आयोजन किया गया है।यह दौड़ यूनिटी यानिकि एकता को प्रदर्शित करेगा।कार्यक्रम को सम्बोधित करते हुए जिला कोआपरेटिव बैंक के पूर्व अध्यक्ष व पूर्व जिलाध्यक्ष लल्लन मिश्रा ने कहाकि भाजपा ने सदैव देश के वीर सपूतों को सम्मान दिया है।

यह आयोजन देश की एकता अखंडता को प्रदर्शित करने वाला होगा।जिसमें नगर पंचायत कप्तानगंज से रामकोला नगर पंचायत तक 14 किमी की रन फार यूनिटी दौड़ का आयोजन किया जाएगा। कार्यक्रम को पूर्व विधायक दीप लाल भारती, पूर्व नगर पंचायत अध्यक्ष विजय खेतान सतीश चौधरी जय प्रकाश उपाध्याय राम गोपाल गुप्ता आदि ने सम्बोधित किया।कार्यक्रम की अध्यक्षता आनंद मिश्रा व संचालन निशांत शुक्ला ने किया।

इस अवसर पर घनश्याम गोरखपुरी मनोहर गुप्ता विचित्रमणि पांडेय अदालत प्रसाद राधेश्याम पासवान गुंजन मिश्रा सुमन चौहान विजय कनौजिया शालू जायसवाल ओमप्रकाश तिवारी कुंवर आकाश सिंह प्रसिद्ध दुबे जितेंद्र मिश्रा विनोद गुप्ता अंकीत उपाध्याय आदि कार्यकर्ता पदाधिकारी मौजूद रहे।

राष्ट्रीय मॉडल राकेट्री कैनसेट लांचिंग प्रतियोगिता

रिमोट के सहारे रोबोट का करतब देख रोमांचित हुए दर्शक, युवा वैज्ञानिकों की प्रतिभा पर हुई तालियों की गड़गड़ाहट

» रॉकेट प्रक्षेपण स्थल पर रोबोट बना आकर्षण का केंद्र

विश्ववार्ता संवाददाता

कुशीनगर। जिले के सेवरही विकासखंड के रकबा जंगलीपट्टी गांव की सीमा में नारायणी नदी के तटवर्ती क्षेत्र में आयोजित चार दिवसीय रॉकेट्री कैनसेट लांचिंग प्रतियोगिता के दूसरे दिन यानी आज विज्ञान एवं तकनीक का शानदार समन्वय देखने को मिला। जहां एक ओर आकाश में एक के बाद एक रॉकेट के प्रक्षेपण ने लोगों को मंत्रमुग्ध कर दिया, वहीं दूसरी ओर कार्यक्रम स्थल पर प्रदर्शित रोबोट डॉग ने सबका ध्यान अपनी ओर आकर्षित कर रहा था।

यह अनोखा आयोजन सांसद शशांक मणि त्रिपाठी की पहल पर भारतीय अंतरिक्ष अनुसंधान संगठन (इसरो) से जुड़े संगठन इन - स्पेस द्वारा किया गया है, जिसमें देशभर से आए युवा वैज्ञानिक अपनी प्रतिभा एवं तकनीकी कौशल का प्रदर्शन कर रहे हैं।

कार्यक्रम के दूसरे दिन युवा वैज्ञानिकों ने तकनीकी ज्ञान के माध्यम से रॉकेट्री एवं कैनसेट की कार्यप्रणाली का प्रदर्शन किया। विभिन्न टीमों द्वारा छोटे-छोटे रॉकेटों का सफल प्रक्षेपण किया गया, जिन्हें देखकर उपस्थित ग्रामीणों, विद्यार्थियों और अतिथियों में जबरदस्त उत्साह देखने को मिला। हर सफल लॉन्च के बाद तालियों की गड़गड़ाहट से पूरा प्रक्षेपण स्थल गूंज उठा।इस बीच गोरखपुर स्थित केआईपीएम संस्थान से जुड़े युवा वैज्ञानिकों की टीम द्वारा तैयार किया गया रोबोट डॉग सभी के आकर्षण का केंद्र बन गया। रिमोट कंट्रोल से संचालित यह रोबोट विभिन्न प्रकार के करतब दिखाता रहा — कभी सलाम करता, कभी चलकर लोगों के पास आता, तो कभी डांस जैसी गतियां प्रदर्शित कर दर्शकों को रोमांचित करता। वैज्ञानिकों के इस नवाचार और प्रयोगशीलता को देख उपस्थित लोगों ने उनकी जमकर प्रशंसा की। टीम के सदस्य — शिवांश विक्रम सिंह, विवेक कुमार, दीक्षा, राशि गुप्ता, धीरज सिंह, वैभव कुमार मिश्रा, अंकित सिंह आदि के प्रयासों को आयोजन समिति तथा इसरो के वैज्ञानिकों ने भी सराहा और उन्हें भविष्य के लिए शुभकामनाएं दीं।

कार्यक्रम के दौरान वक्ताओं ने कहा कि ऐसे आयोजन ग्रामीण अंचल में विज्ञान के प्रति रुचि बढ़ाने और बच्चों में नवाचार की भावना जागृत करने में महत्वपूर्ण भूमिका निभाते हैं। आने वाले दिनों में इस प्रकार की गतिविधियाँ ग्रामीण युवाओं को वैज्ञानिक सोच की दिशा में प्रेरित करेंगी।

कार्रवाई जिला विकास समन्वय एवं निगरानी समिति (दिशा) की बैठक मंगलवार को घोसी सांसद राजीव राय की अध्यक्षता में कलेक्ट्रेट सभागार में संपन्न

बिना ठोस कारण बैठक से अनुपस्थित रहने वाले अधिकारियों के खिलाफ नोटिस जारी करने के दिए निर्देश

विश्ववार्ता संवाददाता

मऊ। जिला विकास समन्वय एवं निगरानी समिति (दिशा) की बैठक सांसद घोसी राजीव राय के अध्यक्षता में आज कलेक्ट्रेट सभागार में संपन्न हुई। बैठक के प्रारंभ में ही उन्होंने बैठक से अनुपस्थित कार्यालय अध्यक्षों के बारे में जानकारी ली। इसके अलावा उन्होंने बिना डॉक्युमेंट्री एविडेंस के अनुपस्थित पाए जाने पर संबंधित अधिकारियों को नोटिस जारी करने के निर्देश दिए।

बैठक की शुरुआत में उन्होंने पिछली बैठक में लिए गए निर्णय के अनुपालन की विस्तृत जानकारी ली। स्वास्थ्य विभाग की समीक्षा के दौरान उन्होंने जिला एवं महिला अस्पताल सहित समस्त समुदायिक एवं प्राथमिक स्वास्थ्य केंद्र पर डॉक्टरों की रेंडमली उपस्थित चेक करने के निर्देश दिए। इसके अलावा अवैध अस्पतालों के विरुद्ध अब तक की गई कार्यवाहियों की भी जानकारी माननीय सांसद महोदय द्वारा ली गई। अब तक हुई कार्रवाई से असंतुष्ट माननीय सांसद ने नियमानुसार अवैध अस्पतालों के खिलाफ लगातार कार्रवाई करने के निर्देश दिए। साथ ही मधुबन विधायक श्री रामविलास चौहान ने आयुष्मान कार्ड धारकों का इलाज न करने वाले प्राइवेट हॉस्पिटलों के खिलाफ कड़ी कार्रवाई करने को भी कहा। साथ ही पिछले एक माह में समस्त सरकारी अस्पतालों द्वारा रेफर किए गए मरीजों की सूची भी प्रस्तुत करने के निर्देश दिए।

विद्युत विभाग की समीक्षा के दौरान लगातार अधिक बिल की शिकायतें आने पर उन्होंने अधीक्षण अभियंता को इसमें तत्काल प्रभावी कदम उठाने के निर्देश दिए। जल जीवन मिशन के तहत हर घर जल योजना की समीक्षा के दौरान अब तक पूर्ण 109 परियोजनाओं का स्थलीय सत्यापन करने के भी निर्देश बैठक के दौरान दिए गए। साथ ही इस योजना के तहत समस्त ग्राम पंचायतो की अद्यतन प्रगति तीन दिन तक के अंदर भी उपलब्ध कराने के निर्देश अधिशासी अभियंता जल निगम को दिए गए। मनरेगा कार्यो की समीक्षा के दौरान जनप्रतिनिधियों ने जॉब कार्ड धारकों को 100 दिन का रोजगार सुनिश्चित करने को कहा, साथ ही मनरेगा मजदूरों के बकाए का भुगतान भी शीघ्र कराए जाने के निर्देश दिए गए। बजट अभाव की स्थिति में यथा शीघ्र बजट प्राप्ति हेतु शासन स्तर पर समन्वय स्थापित करने के भी निर्देश बैठक के दौरान दिए गए।

विकासखंड दोहरीघाट में जनप्रतिनिधियों द्वारा मनरेगा कार्यो में फर्जीवाड़ा की शिकायत पर रैंडमली गांव में मनरेगा कार्यो की जांच करने के भी निर्देश भी सांसद ने दिए। लोक निर्माण विभाग द्वारा निर्माणाधीन एवं निर्मित सड़कों के संबंध में भी जानकारी लेते हुए आवश्यक निर्देश समिति द्वारा दिए गए। वन देवी मार्ग पर झुकी झाड़ियां एवं पेड़ों को साफ करवाने हेतु भी डीएफओ को निर्देशित किया गया। रेलवे लाइनों के किनारे बसे कुछ गांव में आने-जाने की असुविधा को देखते हुए प्रतिनिधियों ने संबंधित रेलवे अधिकारी से अंडरपास बनवाने की मांग की। इस संबंध में रेलवे बोर्ड को पत्र लिखने हेतु निर्देशित किया गया।

प्रधानमंत्री सड़क योजना की समीक्षा के दौरान सांसद ने नई गाइडलाइन के क्रम में नए प्रस्ताव भेजने के निर्देश दिए। इसके अलावा एन एच ए आई गोरखपुर के तहत निर्माणाधीन सड़क मे शहरोज के पास अभी तक सड़क निर्माण कार्य पूर्ण न होने तथा फ्लाई ओवर के निर्माण में देरी पर कड़ी नाराजगी व्यक्त करते हुए माननीय सांसद ने संबंधित अधिकारी को यथाशीघ्र इसे पूर्ण करने को कहा। साथ ही सड़क निर्माण हेतु अधिग्रहित किसानों की जमीनों का शीघ्र मुआवजा भी प्रदान करने के निर्देश दिए। उन्होंने मऊ बलिया फोरलेन के निर्माण के संबंध में अब तक की गई प्रक्रियाओं के बारे में भी जानकारी ली। बैठक के दौरान समाज कल्याण विभाग, दिव्यांग कल्याण विभाग, अल्पसंख्यक कल्याण विभाग की योजनाओं की अध्ययन जानकारी ली।

राजस्व विभाग से संबंधित कार्यों की समीक्षा के दौरान जनप्रतिनिधियों ने लेखपालों के कार्यशैली पर अंकुश लगाने को कहा,साथ ही राजस्व संहिता की धाराओं में लंबित वादों के निस्तारण में तेजी लाने को कहा।

इस दौरान खंड शिक्षा अधिकारी बड़राव द्वारा पूर्व में माननीय सांसद का फोन कई बार लगाने पर भी ना उठाने पर कड़ी नाराजगी व्यक्त करते हुए संबंधित खंड शिक्षा अधिकारी के खिलाफ कड़ी कार्रवाई के निर्देश सांसद ने दिये।

बैठक के दौरान सांसद श्री राजीव राय के अलावा जिला पंचायत अध्यक्ष मनोज कुमार राय, मधुबन विधायक रामविलास चौहान, विधान परिषद सदस्य बिच्छे लाल राजभर एवं विक्रांत सिंह रिशु, विधान परिषद सदस्य देवेंद्र सिंह के प्रतिनिधि, कैबिनेट मंत्री दारा सिंह चौहान के प्रतिनिधि, विधानसभा सदस्य घोसी सुधाकर सिंह के प्रतिनिधि, जिला अधिकारी प्रवीण मिश्र, मुख्य विकास अधिकारी प्रशांत नागर सहित अन्य संबंधित जनपद स्तरीय अधिकारी उपस्थित रहे।

एक नजर

बांके के विभिन्न स्थानों से 30 जुआरी गिरफ्तार, 17 लाख बरामद

रुपईडीहा, बहराइच। पड़ोसी नेपाली जिला बांके के विभिन स्थानों पर छापा मारकर पिछले एक सप्ताह में 30 जुआरी पकड़े गए व फड़ से 17 लाख रुपये भी बरामद किए गए। उक्त जानकारी देते हुए बांके जिले के डीएसपी व पुलिस प्रवक्ता दीपक पातली ने बताया कि नेपालगंज उप महानगर पालिका के विभिन्न वार्डों, गांव सभा खजुरा व कोहलपुर नगर पालिका के विभिन्न स्थानों में लोग जुआ खेलते पकड़े गए हैं। इन सभी के विरुद्ध मुकदमे दायर किये गए हैं।

मिशन शक्ति के लिए महिलाओं को किया जागरूक

कैसरगंज,बहराइच। मिशन शक्ति फेज 5 .0 के तहत कस्बा कैसरगंज हनुमान मंदिर तिराहा बस स्टॉप सामुदायिक स्वास्थ्य केंद्र विरथाना घाट, सोनारी चौराहा,आदि स्थानों में मिशन शक्ति टीम थाना कोतवाली कैसरगंज द्वारा बालिकाओं तथा महिलाओं को उच्चाधिकारी द्वारा दिए गये आदेशो निर्देशों के क्रम मे तथा उत्तर प्रदेश सरकार द्वारा संचालित जन कल्याणकरी योजना के बारे मे व बालिकाओं से उनकी समस्याओं को मद्देनजर रखते हुए महिलाओं पर हो रहे अपराध के प्रति उन्हें जागरूक किया गया तथा महिला संबंधी घटित अपराध की शिकायत के लिए टोल फ्री नंबर 1090 ,1098 ,1076, 112 ,181, 108 व साइबर संबंधित अपराध के शिकायत के लिए टोल फ्री नंबर 1930 की जानकारी दी गई।

सादुल्लानगर पुलिस द्वारा मुबारकपुर मोड़ पर चला वाहन चेकिंग अभियान

सादुल्लानगर/बलरामपुर। सादुल्लानगर के मुबारकपुर मोड़ पर पुलिस टीम द्वारा वाहन चेकिंग अभियान चलाया गया। अभियान के दौरान आने-जाने वाले वाहन चालकों को रोका गया और उन्हें यातायात नियमों के पालन की जानकारी दी गई। मौके पर मिशन शक्ति टीम की महिला उप निरीक्षक तेजल पटेल, महिला आरक्षी सीता गुप्ता, आरक्षी अनिल नायक तथा आरक्षी उमेश पासवान मौजूद रहे। टीम ने वाहन चालकों को हेलमेट, सीट बेल्ट एवं वैध दस्तावेज रखने की सलाह दी। अभियान का उद्देश्य सड़क सुरक्षा के प्रति जागरूकता बढ़ाना और दुर्घटनाओं की रोकथाम करना बताया गया।

गोवंश तस्कर मामले में 25 हजार का इनामिया घोषित अपराधी को पुलिस ने पकड़ा

इटियाथोक गोंडा। धानेपुर के तत्कालीन प्रभारी निरीक्षक निर्भय नारायण सिंह ने अप्रैल माह में बाबागंज- इटियाथोक मार्ग पर वाहन चेकिंग कर रहे थे। उसी दौरान उनको सूचना मिली कि ट्रक पर गोवंश से लदा वाहन बाबागंज-इटियाथोक मार्ग पर जा रहा है। तत्कालीन प्रभारी निरीक्षक निर्भय नारायण सिंह ने पुलिस फोर्स के साथ ट्रक का पीछा किया लेकिन मामले के मुख्य आरोपी मो शमशेर से पुलिस की मुठभेड़ हो गई जिसमें मो शमशेर घायल हो गया। धानेपुर पुलिस ने ट्रक पर लदे वाहन को अपने कब्जे में ले लिया जिसमें कई दर्जन गोवंश लदे हुए थे। धानेपुर पुलिस ने गोवंश में शामिल अन्य 9 अभियुक्तों को गिरफ्तार कर जेल भेजा लेकिन मामले में सिराज अहमद पुलिस की गिरफ्तारी से बचने के लिए फरार चल रहा था। पुलिस ने अभियुक्त सिराज अहमद के ऊपर 25 हजार का इनामिया घोषित कर दिया। अभियुक्त सिराज अहमद को गिरफ्तार करने के लिए पुलिस अधीक्षक विनीत जैसवाल ने कई टीमों को लगाया था। मामले में इटियाथोक पुलिस को सूचना मिली कि गोवंश मामले में फरार चल रहे आरोपी सिराज अहमद दूसरे जनपद में भागने के फिराक में है। थानाध्यक्ष कृष्ण गोपाल राय ने सूचना मिलते ही पुलिस फोर्स के साथ मौके पर पहुंचकर आरोपी सिराज अहमद को गिरफ्तार कर लिया। थानाध्यक्ष कृष्ण गोपाल राय ने बताया आरोपी सिराज अहमद को गिरफ्तार कर पशु क्रूरता अधिनियम के तहत जेल भेजा गया है। गिरफ्तार टीम में उपनिरीक्षक राजेश कुमार यादव, प्रमोद चौधरी,धर्मेन्द्र कुमार शामिल रहे।

बक्सरिया से बभनी बुर्जुग मार्ग पर अधूरा पड़ा बोल्डर

बलरामपुर। डुमरियागंज मार्ग से श्रृंगारजोत को जोड़ने वाली ग्रामीण सड़कों की दशा आज भी विकास के दावों की पोल खोल रही है। यह मार्ग बक्सरिया, पिपरा राम और हाशिमपारा जैसे कई गांवों को जोड़ता है। इन सड़कों के निर्माण को लेकर ग्रामीणों में आशा तो थी, परंतु जो काम शुरू हुआ है, वह न केवल मानकविहीन बताया जा रहा है, बल्कि महीनों से अधूरा पड़ा है। स्थानीय लोगों के अनुसार, तीन दशक पहले बनी ये सड़कें अब पूरी तरह जर्जर हो चुकी थीं। पिछले कई वर्षों से ग्रामीण प्रधानमंत्री ग्राम सड़क योजना के तहत सड़क निर्माण की मांग कर रहे थे, लेकिन अधिकारियों ने कोई ध्यान नहीं दिया। ग्रामीण दुर्गा प्रसाद यादव, पट्टू यादव, लक्ष्मण कश्यप, राधे श्याम और भगवत प्रसाद मिश्रा ने बताया कि सड़क पर आवश्यकतानुसार गिट्टी और बोल्डर नहीं डाले जा रहे, जिससे यह सड़क कुछ ही महीनों में फिर से उखड़ने लगेगी। उन्होंने बताया कि कई बार पीडब्ल्यूडी के जूनियर इंजीनियर (JE) को फोन कर स्थिति से अवगत कराना चाहा, लेकिन फोन नहीं उठाया गया। जब ग्रामीणों ने मौके पर मौजूद मेट से कहा कि किसी अधिकारी को बुलाया जाए, तो उसने वादा किया लेकिन कोई नहीं आया। सुबह से बिना किसी तकनीकी निगरानी के काम चलता रहा। ग्रामीणों का कहना है कि बन रहे मार्ग को जिस सड़क से जोड़ा जा रहा है, उसे "वाई शेप" (Y-shape) में जोड़ना चाहिए था ताकि गाड़ियां आसानी से मुड़ सकें। परंतु ठेकेदार ने इसे सीधा जोड़ दिया, जिससे अब वाहनों को मोड़ने में काफी कठिनाई होगी। ग्रामीणों ने आरोप लगाया कि कार्यदाई संस्था ने तारकोल की मात्रा भी बहुत कम रखी है, जिससे यह मार्ग जल्द ही उखड़ने लगेगा। मंशा राम, अर्जुन भारती, देवेंद्र कुमार मिश्रा और छोटेलाल कश्यप ने कहा कि सरकार की मंशा ग्रामीणों को सुगम आवागमन की सुविधा देने की है, परंतु कार्यदाई संस्था और विभागीय लापरवाही के कारण इस उद्देश्य को पलीता लगाया जा रहा है।"तीन महीने से निर्माण कार्य चल रहा है, लेकिन सड़क अभी तक पूरी नहीं हुई। स्कूली बच्चों, बीमार लोगों और दैनिक यात्रियों को भारी दिक्कत झेलनी पड़ रही है। एंबुलेंस तक पहुंचने में कठिनाई हो रही है।" ग्रामीणों ने कई बार जेई पीडब्ल्यूडी से संपर्क करने की कोशिश की, लेकिन न तो कॉल रिसीव किया गया और न ही कोई अधिकारी मौके पर पहुंचे। ग्रामीणों ने चेतावनी दी है कि यदि निर्माण कार्य की गुणवत्ता की जांच नहीं कराई गई, तो वे जिला प्रशासन और लोक निर्माण विभाग के उच्चाधिकारियों को ज्ञापन सौंपेंगे। ग्रामीणों का कहना है कि बक्सरिया से बभनी बुर्जुग मार्ग के साथ-साथ हाशिमपारा से श्रृंगारजोत मार्ग की भी हालत बेहद खराब है। वहां भी मरम्मत कार्य जल्द शुरू कराया जाना चाहिए। अर्जुन भारती ने कहा "सरकार ने सड़कों के निर्माण पर करोड़ों रुपये खर्च करने की योजना बनाई है, लेकिन यदि निगरानी नहीं रही तो ये सड़कें कुछ महीनों में फिर खंडहर बन जाएंगी।"

भक्ति सबसे सरल साधना मानी गई है : रवि शंकर

ध्रुव और प्रहलाद जी ने बाल काल में ही भगवान को किया था प्राप्त

विश्ववार्ता संवाद

गोन्डा। श्री मेहंदीपुर बालाजी परिवार द्वारा अष्टम श्री बालाजी महोत्सव में आयोजित दिव्या संगीत में श्री राम कथा का आयोजन श्री नूरामल मंदिर प्रांगण स्टेशन रोड गोंडा में चल रहे के श्री राम कथा केद्वितीय दिवस का दिव्य संगीतमय हनुमंत पूजन वैदिक मंत्र उच्चारण से दूध से अभिषेक एवं चावल से अर्चना कराया गया। पूजन कार्यक्रम कथा व्यास परमपूज्य पीठाधीश्वर संत श्री रविशंकर जी महाराज गुरु भाई के देखरेख में हुआ। फिर सांयकाल कथा के द्वितीय दिवस का शुभारंभ छठ पूजा के शुभकामनाओं से प्रारंभ हुआ।

कथा में पूज्य गुरु देव श्री रविशंकर जी महाराज गुरु भाई ने बताया कि मोह सकल व्याधिन के मूला माया और मोह जीव को भ्रमित कर देते है, श्री रामचरितमानस कथा मे आता है नारद जी महाराज जैसे व्यक्ति जो देवताओं के देव ऋषि माने गए हैं वह भी माया के चक्कर में पड़ गए बड़े-बड़े संत महात्मा भी माया से नहीं बच पाए वही बच पाता है जिस पर भगवान की अटूट कृपा होती है। भक्ति सबसे सरल साधना मानी गई है, जो परमात्मा तक पहुंचाई जा सकती है भक्ति प्राप्ति की कोई अवस्था नहीं मानी गई है। ध्रुव और प्रहलाद जी ने बाल काल्य में भगवान को प्राप्त कर लिया है अगर जीव भक्त है चाहे वह पशु भी हो भगवान उसका उद्धार करते हैं जैसे गज का उद्धार भगवान ने किया। कथा कार्यक्रम में मुख्य यजमान श्रीमती माला देवी और शंकर कुशवाहा रहे। उसके बाद आरती हुई फिर सभी भक्तों ने खीर का प्रसाद ग्रहण किया। कथा के दौरान कमेटी के सुनील रस्तोगी, अनुराग शर्मा, सुभाष गुप्ता, अनूप कुशवाहा, प्रतीक टंडन, अविनाश गुप्ता, बीनू कुशवाहा, शानू कसौधन, गौरव रस्तोगी, अजय कसौधन, शुभम कसौधन, निखिल कसौधन, सत्यम कसौधन,राजू सोनी,अभिषेक कसौधन, विवेक सिंह ,वेद प्रकाश सोनी सहित लोग सम्मिलित हुए।

बाबा खाटू श्याम का जन्मोत्सव 1 नवम्बर को

ददुआ बाजार स्थित श्री श्याम मंदिर गोन्डा में बाबा खाटू श्याम जी का जन्मोत्सव धूमधाम से मनाया जाएगा।ये आयोजन श्री श्याम मंदिर ट्रस्ट गोंडा द्वारा किया जाएगा।कार्तिक मास पर्व पर 29, 30, 31 अक्टूबर को श्री श्याम जयन्ती महोत्सव के उपलक्ष्य में तीन दिन की प्रभातफेरी प्रातः 5.30 बजे से निकाली जायेगी। प्रभात फेरी निकालने की प्रथा गोण्डा में 23 वर्षों के बाद पुनः फिर आरम्भ की जा रही है। यह प्रभातफेरी श्री राम जानकी धर्मशाला से प्रातः 5.30 बजे निकलकर रानी बाजार की विभिन्न गलियों से होकर अग्रसेन चौक होते हुए सुनारगली होकर श्री श्याम मन्दिर पर समाप्त होगी।

यात्रा की समाप्ति पर बाबा की आरती एवं प्रसाद वितरण किया जायेगा।कार्तिक का महीना खाटू वाले का महीना होता है । सुबह की बेला में हरि का नाम निकलना अपने आप में एक पूजा है।1 नवंबर को सुबह भव्य निशान शोभायात्रा निकाली जाएगी।और सांयकाल जयपुर से भजन गायिका रितिका - कनिका अग्रवाल और कोलकाता से भजन गायक पंकज सोनी बाबा खाटू श्याम को रिझाने आयेंगे।और 2 नवंबर को भंडारे का आयोजन किया जाएगा। ये जानकारी श्री श्याम मंदिर ट्रस्ट के अध्यक्ष सुरेश भावसिंहका ने दी।

उन्नाव में युवक की तालाब में डूबकर मौत

उन्नाव। गंगा घाट थाना क्षेत्र स्थित आजाद नगर में मंगलवार दोपहर एक युवक तालाब में डूब गया। सूचना मिलने पर पहुंची पुलिस और गोताखोरों ने घंटों की मशक्कत के बाद युवक का शव बरामद किया। मृतक की पहचान 30 वर्षीय नीरज निषाद पुत्र लक्ष्मण निषाद, निवासी आजाद नगर, गंगा घाट के रूप में हुई है। बता दे कि प्रत्यक्षदर्शियों के अनुसार, नीरज घर से निकला था और वापस नहीं लौटा। बताया जा रहा है कि वह तालाब में उतर गया और कुछ ही देर में गहरे पानी में समा गया। उसके साथी जब तक कुछ समझ पाते, तब तक वह डूब चुका था। इसके बाद लोगों ने तत्काल पुलिस को सूचना दी। सूचना मिलते ही गंगा घाट थाना पुलिस और दमकल विभाग की टीम मौके पर पहुंची। गोताखोरों को बुलाया गया और रेस्क्यू अभियान शुरू किया गया। घंटों की तलाश के बाद गोताखोरों ने तालाब के अंदर से नीरज का शव बाहर निकाला। घाट थाना प्रभारी अजय सिंह ने बताया कि मृतक के परिजनों को घटना की जानकारी दी।

उगते हुए भास्कर को व्रती महिलाओं ने दिया अर्घ्य

सरोवर पर सन 1960 से महोत्सव की हुई थी शुरूआत

विश्ववार्ता संवाददाता

रुपईडीहा, बहराइच। सूर्य देव की भक्ति और उपासना के साथ मनाया जाने वाला छठ पर्व सुबह उगते सूर्य को अर्घ्य देने के साथ संपन्न हो गया। मंगलवार की सुबह हनुमान सरोवर तट पर हजारों की संख्या में व्रती महिलाओं ने उदय होते भगवान सूर्य को अर्घ्य दिया व आरती की। जैसे ही सुबह 6:20 पर सूर्य उदय हुआ तट पर भगवान सूर्य की आरती की लहरिया वातावरण में तैर उठी।

सपरिवार तट पर सैकड़ों परिवार मौजूद थे। छठ पूजा महोत्सव समिति रुपईडीहा के अध्यक्ष व सभासद नरेंद्र मदेशिया, महामंत्री शनि सिंह, कोषाध्यक्ष रिंकू अवस्थी, देवी प्रसाद मदेशिया, सुरेंद्र मदेशिया व कमल मदेशिया आदि के इस आयोजन हेतु सभी ने प्रशंसा की। महिलाओं व पुरुषों के लिए प्रसाद वितरण की अलग अलग व्यवस्था की गई थी। प्रतिष्ठित व्यवसायी देवी प्रसाद मदेशिया ने बताया कि सन 1960 में सीढियां नही थी।

एक पेड़ के नीचे मेरी स्व. माता कलावती ने सहयोगी स्व. लीलावती के साथ यहां छठ माता की पूजा शुरू की थी। लोगों की मनौतियां पूरी होती गयी व एक एक कर सैकड़ों परिवार छठी मईया का पूजन शुरू करते गए। कस्बे के कई लोगों को छठी मईया के पूजन के बाद संतान की प्राप्ति हुई। प्रमुख रूप से तट पर मदेशिया परिवार की संध्या, प्रज्ञा, निधि, सोनाक्षी, प्रीति, माधुरी, मीरा देवी बरनवाल, शालिनी, शिवानी, ज्योति, प्रिया, सीमा व रेखा अग्रवाल आदि महिलाएं मौजूद रहीं।

भक्ति और आस्था में डूबा रहा हनुमानगंज घाट

विश्ववार्ता संवाददाता

सादुल्लानगर/बलरामपुर। भक्ति और आस्था में डूबा रहा। हनुमानगंज घाट,छठ व्रतधारिणियों ने अर्घ्य देकर मांगी सुख-समृद्धि की कामना। लोक आस्था के महापर्व छठ की पावन बेला पर मंगलवार की भोर में क्षेत्र का माहौल श्रद्धा और भक्ति से सराबोर रहा। जाफरपुर का हनुमानगंज (ककरघटा) घाट पर व्रतधारिणी महिलाओं ने सूर्योदय से पूर्व जल में खड़े होकर सूर्य देव को अर्घ्य अर्पित किया और अपने परिवार की सुख-समृद्धि, आरोग्य एवं कल्याण की कामना की।

सोमवार की संध्या को भी श्रद्धालुओं ने अस्ताचलगामी सूर्य को अर्घ्य अर्पित किया था। इस दौरान घाट पर भक्तों की भारी भीड़ उमड़ी रही। छठ गीतों की मधुर स्वर लहरियों और भजनों से पूरा वातावरण गूंज उठा। घाट पर आस्था, शुद्धता और सादगी का अनुपम संगम देखने को मिला। पंडित दुर्गा प्रसाद शास्त्री ने बताया कि छठ पर्व की मूल भावना शुद्धता, संयम और समर्पण है।इस मौके पर स्नान, उपवास, मौन और ध्यान केवल अनुष्ठान नहीं बल्कि भीतर की अशुद्धियां को धोने के माध्यम है। छठ में जब व्रती उदय और अस्त होते सूर्य को अर्घ्य देता है। तब वह केवल पूजा नहीं सूर्य की किरणों से निकलने वाली जीवन शक्ति, ऊष्मा और प्रकाश को आत्मसात करता है। ग्राम प्रधान सुधाकर सिंह ने बताया कि श्रद्धालुओं की सुविधा के लिए कई दिनों से घाट की साफ-सफाई, रंगाई-पुताई और सजावट का कार्य कराया गया था। उन्होंने बताया कि इस घाट पर जाफरपुर, दुमचीपुर, कमलापुर, मुंडामाफ़ी, बेलासपुर, रहमतपुर, अतरौरा, पलई, सादुल्लानगर सहित आसपास के कई गांवों के श्रद्धालु एकत्र होकर सूर्य देवता को अर्घ्य अर्पित करते हैं।

स्थानीय प्रशासन द्वारा सुरक्षा और स्वच्छता के पुख्ता इंतजाम किए गए थे। पुलिस व ग्राम पंचायत के सहयोग से व्यवस्था इतनी सुव्यवस्थित रही कि श्रद्धालुओं को किसी प्रकार की असुविधा नहीं हुई। छठ पर्व न केवल सूर्योपासना का प्रतीक है, बल्कि यह प्रकृति, जल और ऊर्जा के प्रति मानव की कृतज्ञता का संदेश भी देता है। श्रद्धा और भक्ति से ओत-प्रोत माहौल में व्रतधारिणियों ने अर्घ्य अर्पण के साथ चार दिनों तक चले इस पर्व का समापन किया।

बांके डीएम का सात माह में हुआ तबादला

दिल कुमार तमांग को सौपी गयी जिम्मेदारी

विश्ववार्ता संवाददाता

रूपईडीहा, बहराइच। नेपाल सरकार ने बांके के जिलाधिकारी (सीडीओ) का तबादला कर दिया है। गृह मंत्रालय के अनुसार, कपिलवस्तु में कार्यरत दिल कुमार तमांग को बांके की कमान सौपी गयी है। इससे पहले, बांके के जिलाधिकारी धर्मराज जोशी का सात महीने के भीतर ही उदयपुर तबादला कर दिया गया था। आमतौर पर किसी कार्यालय प्रमुख का कार्यकाल एक वर्ष का होता है।

गृह मंत्रालय ने रविवार को 36 संयुक्त सचिवों के तबादले कर दिए, जिसमें बांके में प्रशासनिक नेतृत्व में फेरबदल भी शामिल है। जोशी का बांके में कार्यकाल विवादास्पद रहा था। स्थानीय मीडियाकर्मियों, मानवाधिकार कार्यकर्ताओं और वकीलों के साथ उनके व्यवहार के कारण वे बार-बार सुर्खियों में रहे थे। उनकी अभद्र भाषा और अपमानजनक व्यवहार ने उनकी कार्यशैली पर सवाल खड़े किए थे। जैसे-जैसे नागरिकों के स्तर पर उनके रुख का विरोध बढ़ता गया, मामला गृह मंत्रालय तक पहुँच गया। स्थानीय सूत्रों के अनुसार, उन पर अपने समर्थन में हस्ताक्षर अभियान चलाने का भी आरोप लगाया गया है। अब, बांके के नए जिला प्रशासक के रूप में आ रहे दिल कुमार तमांग से प्रशासनिक समन्वय और नागरिक-प्रशासन संबंधों में संतुलन लाने की उम्मीद है।

राष्ट्रीय एकता दिवस पर आयोजित होंगे विविध कार्यक्रम

विश्ववार्ता संवाददाता

बहराइच। स्वतंत्र भारत के वास्तुकार लौह पुरुष सरदार वल्लभ भाई पटेल की जयन्ती 31 अक्टूबर ''राष्ट्रीय एकता दिवस'' जनपद में गरिमापूर्वक मनाया जायेगा। राष्ट्रीय एकता दिवस पर आयोजित होने वाले विविध कार्यक्रमों की रूप रेखा निर्धारण के उद्देश्य से सोमवार को देर शाम विकास भवन सभागार में मुख्य विकास अधिकारी मुकेश चन्द्र की अध्यक्षता में बैठक सम्पन्न हुई।

राष्ट्रीय एकता दिवस के अवसर पर आयोजित होने वाले विविध कार्यक्रमों का श्रीगणेश प्राथमिक व उच्च प्राथमिक विद्यालयों के बच्चों की प्रभात फेरी से होगा। इसके लिए जिला विद्यालय निरीक्षक व जिला बेसिक शिक्षा अधिकारी को आवश्यक निर्देश दिये गये। इसी प्रकार शहीद स्मारक स्थल से इन्दिरा गॉधी स्टेडियम तक रन फार यूनिटी का आयोजन होगा। जिसके सम्बन्ध में सीडीओ श्री चन्द्र द्वारा अपर पुलिस अधीक्षक नगर, प्राचार्य किसान महाविद्यालय, जिला विद्यालय निरीक्षक व प्रधानाचार्य राजकीय इण्टर कालेज व जिला युवा कल्याण एवं प्रादेशिक विकास दल अधिकारी को निर्देश दिया गया कि रन फार यूनिटी में नवनियुक्त आरक्षी, एनसीसी कैडेट, छात्र-छात्राओं, एनएसएस कैडेट व पीआरडी जवानों की प्रतिभागिता सुनिश्चित कराये जाने के निर्देश दिये गये। रन फार यूनिटी के सफल आयोजन के लिए जिला युवा अधिकारी नेहरू युवा केन्द्र, मुख्य चिकित्साधिकारी तथा अपर पुलिस अधीक्षक नगर को यातायात, चिकित्सा व अन्य व्यवस्थाएं सुनिश्चित करने हेतु निर्देशित किया गया।

बैठक के दौरान प्राचार्य मेडिकल कालेज को निर्देशित किया गया कि चिकित्सालय में स्वयं सेवी संस्थाओं के सहयोग से मरीजों को फल का वितरण कराया जाये। जिला विद्यालय निरीक्षक एवं प्रधानाचार्य राजकीय इण्टर कालेज को निर्देशित किया गया कि लौह पुरूष सरदार बल्लभ भाई पटेल के व्यक्तित्व एवं कृतित्व पर भाषण प्रतियोगिता का आयोजन कराया जाय।

जिला समाज कल्याण अधिकारी को स्वयं सेवी संस्थाओं के सहयोग से वृद्ध एवं कुष्ठ आश्रम में दोपहर के भोजन एवं फल वितरण तथा सहायक श्रमायुक्त को लौह पुरूष सरदार बल्लभ भाई पटेल के जीवन पर विचार गोष्ठी एवं सांस्कृतिक कार्यक्रम का आयोजन कराये जाने के निर्देश दिये गये। कार्यक्रम के सफल आयोजन के लिए सीडीओ द्वारा जिला विकास अधिकारी राज कुमार को नोडल एवं जिला विद्यालय निरीक्षक को सह नोडल नामित करते हुए अपनी देख-रेख में सम्पूर्ण आयोजन सकुशल सम्पन्न कराये जाने के निर्देश दिये गये।

मिशन शक्ति अभियान के तहत बहू-बेटी सम्मेलन आयोजित

विश्ववार्ता संवाददाता

बलरामपुर। पुलिस अधीक्षक विकास कुमार के निर्देशन में, अपर पुलिस अधीक्षक विशाल पांडेय तथा क्षेत्राधिकारी राघवेन्द्र सिंह के पर्यवेक्षण में उतरौला कोतवाली क्षेत्र में मिशन शक्ति अभियान के अंतर्गत"बहू-बेटी सम्मेलन" का आयोजन किया गया। इस कार्यक्रम का नेतृत्व कोतवाली प्रभारी निरीक्षक अवधेश राज सिंह के मार्गदर्शन में एंटी रोमियो टीम/मिशन शक्ति टीम प्रभारी महिला उपनिरीक्षक शालिनी सिंह ने किया। उनके साथ महिला कांस्टेबल गीतू सिंह, नीतू, सुषमा सिंह, आशा कार्यकर्ता, स्वयं सहायता समूह की सदस्याएँ तथा आंगनबाड़ी कार्यकर्ता उपस्थित रहीं।

ग्राम मेटेरिया कर्मा में आयोजित इस सम्मेलन में सैकड़ों महिलाओं और किशोरियों ने उत्साहपूर्वक भाग लिया। महिला उपनिरीक्षक शालिनी सिंह ने सभी उपस्थित महिलाओं से संवाद करते हुए उनकी समस्याएँ सुनीं और समाधान के लिए सुझाव दिए।

उन्होंने कहा कि"महिला सशक्तिकरण तभी संभव है जब महिलाएँ अपने अधिकारों और सुरक्षा के प्रति सजग रहें।" कार्यक्रम में उपस्थित पुलिस टीम ने महिलाओं और बच्चियों को महिला संबंधी अपराधों, जैसे महिला हिंसा, लैंगिक उत्पीड़न, घरेलू हिंसा, बाल विवाह, दहेज प्रथा आदि के संबंध में विस्तृत जानकारी दी। साथ ही उन्हें साइबर अपराधों जैसे OTP शेयरिंग से बचना, लकी ड्रॉ या फ्रॉड कॉल का जवाब न देना, फर्जी वीडियो कॉल एडिटिंग से सावधान रहना, बैंकिंग या पेंशन धोखाधड़ी की पहचान करना आदि से बचाव के उपाय भी बताए।

महिलाओं को बताया गया कि किसी भी आपात स्थिति में वे हेल्पलाइन नंबरों: महिला हेल्पलाइन 181, यूपी पुलिस आपातकालीन सेवा 112, एंबुलेंस सेवा 102/108, साइबर हेल्पलाइन 1930/ 155260, मुख्यमंत्री हेल्पलाइन 1076, महिला सुरक्षा हेल्पलाइन 1090 का उपयोग कर सकती हैं। महिला उपनिरीक्षक शालिनी सिंह ने थाने पर स्थापित मिशन शक्ति केंद्र एवं परिवार परामर्श केंद्र की भूमिका के बारे में बताया। उन्होंने महिलाओं को बताया कि ये केंद्र न केवल कानूनी सहायता प्रदान करते हैं, बल्कि विवाद निवारण, पारिवारिक सलाह और मानसिक सहयोग भी उपलब्ध कराते हैं। उन्होंने कहा कि "हर महिला को यह पता होना चाहिए कि कानून उसके साथ है बस जागरूक रहने की जरूरत है।"

कार्यक्रम में यह भी बताया गया कि परिवार में बहू, बेटी, सास आदि को आपसी सामंजस्य बनाकर रहना चाहिए ताकि घरेलू विवादों से बचा जा सके। इस अवसर पर उपस्थित महिलाओं ने खुलकर अपनी राय रखी और सामाजिक बुराइयों को समाप्त करने का संकल्प लिया।

कार्यक्रम में शामिल सभी महिलाओं व बच्चियों ने बढ़-चढ़कर हिस्सा लिया। अंत में मिशन शक्ति टीम द्वारा सभी प्रतिभागियों को सेफ्टी टिप्स से संबंधित पंपलेट और हेल्पलाइन जानकारी वितरित की गई। ग्रामीण महिलाओं ने इस पहल की सराहना करते हुए कहा कि ऐसे सम्मेलन समय-समय पर आयोजित किए जाएं, ताकि अधिक से अधिक महिलाएं जागरूक हो सकें।

मंत्री राकेश सचान ने शोकग्रस्त परिवार से की मुलाकात, की बड़ी घोषणाएं

सरकार देगी जमीन, नौकरी और बच्चों की शिक्षा की जिम्मेदारी

विश्ववार्ता संवाददाता

इटियाथोक गोंडा। सोमवार की देर शाम उत्तर प्रदेश सरकार के सूक्ष्म, लघु एवं मध्यम उद्यम, खादी एवं ग्रामोद्योग, रेशम उद्योग, हथकरघा एवं वस्त्रोद्योग मंत्री राकेश सचान ने इटियाथोक तहसील क्षेत्र के ग्राम भवानी खुर्द पहुंचकर 15 वर्षीय मृतक मंगल देव वर्मा के परिजनों से भेंट कर गहरी शोक संवेदना व्यक्त की। मंत्री ने परिवार को ढांढस बंधाते हुए कहा कि इस कठिन समय में सरकार आपके साथ है और हरसंभव सहायता प्रदान करेगी।

श्री सचान ने मौके पर ही मृतक के परिवार के लिए कई महत्वपूर्ण घोषणाएं कीं। उन्होंने कहा कि पीड़ित परिवार को एक एकड़ कृषि योग्य भूमि का पट्टा प्रदान किया जाएगा। साथ ही परिवार के एक सदस्य को नौकरी, पेंशन सुविधा, आवास और अन्य बच्चे की शिक्षा का पूरा खर्च राज्य सरकार द्वारा वहन किया जाएगा। उन्होंने अधिकारियों को निर्देश दिया कि सभी घोषणाओं का त्वरित क्रियान्वयन सुनिश्चित किया जाए ताकि परिवार को किसी प्रकार की आर्थिक या सामाजिक कठिनाई का सामना न करना पड़े। इस अवसर पर जिलाधिकारी, अपर जिलाधिकारी, उप जिलाधिकारी, तहसीलदार सहित संबंधित विभागों के वरिष्ठ अधिकारी भी उपस्थित रहे। मंत्री ने प्रशासन को स्पष्ट निर्देश दिए कि पीड़ित परिवार की हर संभव मदद प्राथमिकता के आधार पर की जाए और शासन की मंशा के अनुरूप सभी राहत कार्य शीघ्र पूरे किए जाएं। ग्रामवासियों ने मंत्री का आभार व्यक्त करते हुए कहा कि सरकार की यह पहल न केवल पीड़ित परिवार को सहारा देगी।

पर्यावरण छोटे-छोटे बाजारों में गंदगी करने वाले दुकानदारों पर लगायें जुर्माना संबंधित क्षेत्र के अधिकारी

शहर में पॉलीथीन सप्लाई करने वाले दुकानदारों को चिन्हित करके करें कार्यवाही-डीएम

विश्ववार्ता संवाददाता

गोण्डा। जिलाधिकारी श्रीमती प्रियंका निरंजन की अध्यक्षता में कलेक्ट्रेट सभागार में जिला पर्यावरणीय समिति/ जिला गंगा समिति की बैठक सम्पन्न हुई। बैठक में सर्वप्रथम विगत एजेंडा के अनुसार विभागवार समीक्षा की गई। जिलाधिकारी ने संबंधित विभाग के अधिकारियों को निर्देश दिये हैं कि जनपद में वेटलैंड को अतिक्रमण एवं जलकुंभी से मुक्त किया जाए साथ ही जो वेटलैंड मृत हो चुके हैं उन्हें पुनर्जीवित किया जाए।

बैठक में जिलाधिकारी ने नगरपालिका गोण्डा को निर्देश दिये हैं कि शहर से निकलने वाले कूड़े का निस्तारण समय से कराते रहे। साथ ही खनन विभाग को निर्देश दिया गया है कि जनपद के सभी ईंट भट्ठों का नियमानुसार बराबर निरीक्षण करें, तथा जनपद में हो रहे, अवैध खनन को प्रभावी ढंग से कार्यवाही करते हुए रोक लगायें। ताकि जनपद में कोई भी ईंट भट्ठा अवैध रूप से न चलाने पायें। साथ ही साथ जनपद में अवैध खनन पर विशेष ध्यान दिया जाय, ताकि जनपद में कहीं पर अवैध रूप से मिट्टी खनन न होने पाये।

बैठक में जिलाधिकारी ने संबंधित विभाग के अधिकारियों से टेढ़ी नदी को पुनर्जीवित करने के संबंध में विशेष समीक्षा की। समीक्षा के दौरान उन्होंने अधिकारियों को निर्देश दिए हैं कि इसके संबंध में प्रभावी कार्य योजना बनाकर तैयार करें, ताकि जनपद में टेढ़ी नदियों को पुनर्जीवित किया जा सके।

बैठक में डीएम ने सभी विभाग के अधिकारियों से पौधारोपण की गहन समीक्षा करते हुए सभी संबंधित विभाग के अधिकारियों को कड़े निर्देश दिये है कि शासन द्वारा निर्धारित लक्ष्य के सापेक्ष शतप्रतिशत पौधों के जीयोटैगिंग करना सुनिश्चित करें।

बैठक के दौरान जिलाधिकारी ने सभी संबंधित विभाग के जनपद स्तरीय अधिकारियों को निर्देश दिए हैं कि जनपद में जो वृक्षारोपण कराये गये है उन सभी पौधों को जीवित रखने के लिए विशेष ध्यान दिया जाय। बैठक में टेढ़ी नदी से पार्वती अरगा में पानी जाने की समीक्षा की।

बैठक में जिलाधिकारी ने कहा है कि छोटे-छोटे बाजारों में गंदगी करने वाले दुकानदारों पर जुर्माना लगायें। उन्होंने यह भी कहा है कि शहर में पालीथीन स्पलाई करने दुकानदारों को चिन्हित करके कार्यवाही करने के निर्देश दिये हैं।

एक नजर

मांगे पूरी न हुई तो रेलवे चक्का जाम करेगी भाकियू

फतेहपुर। भारतीय किसान यूनियन महात्मा टिकैत गुट की बैठक नहर कालोनी परिसर में आयोजित हुई। जिसमें जिले के किसानों की समस्याओं पर चर्चा की गई। निर्णय लिया गया कि यदि मांगे पूरी न की गई तो रेलवे चक्का जाम किया जाएगा। तत्पश्चात पदाधिकारियों ने कलेक्ट्रेट पहुंचकर एसडीएम के माध्यम से मुख्यमंत्री को संबोधित ज्ञापन भेजा। जिलाध्यक्ष मधुसूदन तिवारी ने बताया कि छह अक्टूबर के दिन लखनऊ में किसानों ने सोलह मांगो को लेकर एसीपी कैंट के

माध्यम से ज्ञापन दिया था। मुख्य सचिव ने मांग पत्र के निस्तारण की सूचना राष्ट्रीय अध्यक्ष को नही दी। मंगलवार को किसानों ने मुख्यमंत्री के नाम 10 मांगों को लेकर ज्ञापन भेजा चहै जिसमें गन्ना मूल्य 550 रुपए प्रति कुंतल के हिसाब से दिया जाए। किसानों के ट्यूबवेल का बिजली बिल मोबाइल पर मैसेज के माध्यम से आ रहा है जबकि 2024 में बिजली का बिल माफ करने का आदेश जारी हुआ था। जिसका जीओ अभी तक जिले में नही आया है। उसे भेजा जाए और घरेलू बिजली का बिल माफ करते हुए 400 यूनिट फ्री किया जाए। गोवंश, बंदरों के कारण फसल बर्बाद किया जा रहा है जिससे निजात दिलाया जाए, किसानों का पतला धान 1800 व मोटा धान 1500 में लिया जाए, क्रय केंद्रों में तौल के नाम पर 25 रुपये पल्लेदारी, दो किलो कटौती और दो प्रतिशत टीडीएस के नाम लिया जा रहा। इस पर कोई भी जिम्मेदार अधिकारी कोई कार्यवाही नही कर रहे हैं। सभी नहरों में हेड से लेकर टेल तक पानी उपलब्ध कराया जाए सहित 10 मांगों को जल्द पूरा किया जाए। राष्ट्रीय उपाध्यक्ष ज्ञान सिंह गौर ने बताया कि अगर किसानों की समस्याओं का निदान नही किया गया तो रेलवे का चक्का जाम करने के लिए किसान मजबूर होंगे। इस मौके पर प्रदेश प्रभारी रामदत्त मिश्रा, कल्लू सिंह, रिंकी जायसवाल, राम आसरे सिंह, फौजिया खान, विजय सिंह, रमाशंकर, हिमांशु सिंह, समर सिंह, शिव बाबू शर्मा, श्याम बाबू सिंह, नागेन्द्र सिंह, दीपेन्द्र सिंह चौहान, शिवकुमार, शिवभोला भी मौजूद रहे।

एक दर्जन लोगों ने थामा कांग्रेस का दामन

फतेहपुर। कांग्रेस कार्यालय ज्वालागंज में जिलाध्यक्ष महेश द्विवेदी ने जहानाबाद विधानसभा के एक दर्जन से अधिक लोगों को फूल-माला पहनाकर व मिष्ठान खिलाकर कांग्रेस पार्टी की सदस्यता ग्रहण कराई। जिसमें युवा नेता आकाश शुक्ला के साथ रहे नेता अंकुर अवस्थी, सागर शुक्ला, शेखर द्विवेदी, शोभित

कुमार, शिवम शुक्ला, हिमांशु कुर्मी, अंशू कुमार, संदीप दीक्षित, योगेश शर्मा, राम खेड़ा प्रधान शिव पाल पासवान, रवि दीक्षित, सुशील शर्मा, दीपक पटेल सभी ने कांग्रेस की नीतियों व सिद्धांतों से वशीभूत होते हुए पार्टी की सदस्यता ग्रहण की। जिलाध्यक्ष महेश द्विवेदी ने सभी का स्वागत करते हुए कहा कि अब जनता भाजपा के सभी काले कारनामों से परिचित हो चुकी है। आज उत्तर प्रदेश महज एक आपराधिक प्रदेश बन कर रह गया है। जिस प्रकार से छल कपट द्वारा जबरन सरकार बनाई जा रही हैं ये जनता के विश्वास एवं लोकतंत्र के साथ धोखा है। जिसे अब आम जनमानस बर्दाश्त नहीं कर पा रहा है। शहर अध्यक्ष मो0 आरिफ गुड्डा ने भी केन्द्र की मोदी व प्रदेश की योगी सरकार को आड़े हाथ लिया। उन्होने कांग्रेस के हाथ को मजबूत करने का आहवान किया। इस मौके पर शेख एजाज अहमद, पार्टी प्रवक्ता ई. देवी प्रकाश दुबे, कलीम उल्ला सिद्दीकी, रामनरेश महराज भी मौजूद रहे।

ओवरलोड वाहनों का आतंक, राहगीरों में दहशत

खागा, फतेहपुर। सुल्तानपुर घोष थाना क्षेत्र में ओवरलोड वाहनों की अराजकता ने आम जनता का जीना मुश्किल कर दिया है। कटोघन-प्रेमनगर रास्ते पर भारी भरकम ओवरलोड डंपरों के लगातार आवागमन से सड़कें बड़े-बड़े गड्ढों में तब्दील हो चुकी हैं। इन गड्ढों के कारण आए दिन हादसों की आशंका बनी रहती है, जिससे राहगीरों और स्थानीय लोगों में भय का माहौल व्याप्त है। सोमवार की सुबह अल्लीपुर और शोहदमऊ के बीच स्थित मां शारदा पेट्रोलियम के सामने एक बड़ा हादसा टल गया। जानकारी के अनुसार मोरंग से भरा एक ओवरलोड डंपर अचानक कमानी टूटने से एक तरफ झुक

गया। भारी वजन के कारण डंपर सड़क किनारे गिरने ही वाला था, लेकिन मौके पर मौजूद लोगों ने बल्लियों के सहारे ट्रॉला को थाम लिया, जिससे बड़ा हादसा होने से बच गया। सौभाग्य से इस घटना में किसी प्रकार की जान-माल की हानि नहीं हुई। ग्रामीणों ने बताया कि इस मार्ग पर रोजाना सैकड़ों ओवरलोड ट्रक और डंपर गुजरते हैं, जिनके कारण सड़कें जर्जर हो चुकी हैं। लोगों ने प्रशासन से मांग की है कि ओवरलोड वाहनों पर तत्काल रोक लगाई जाए और क्षतिग्रस्त सड़कों की मरम्मत कराई जाए, ताकि संभावित हादसों को रोका जा सके। स्थानीय जनता ने चेतावनी दी है कि यदि प्रशासन शीघ्र कार्रवाई नहीं करता, तो वे आंदोलन करने को मजबूर होंगे।

उर्वरकों का पर्याप्त भंडारण, एक रैक डीएपी आज आयेगी

फतेहपुर। जिला कृषि अधिकारी ने बताया कि जनपद में सहकारिता के बफर गोदाम में यूरिया, डीएपी, एनपीके उर्वरकों का पर्याप्त भण्डारण है। कृषको की मांग के अनुरूप उर्वरकों का आवंटन व आपूर्ति समितियों पर लगातार करायी जा रही है। किसानों को उनके जोत एवं बोई जाने वाली फसल के अनुरूप उर्वरको का वितरण पीओएस मशीन के माध्यम से उनकी नजदीकी समितियों एवं निजी विक्रेताओं के माध्यम से कराया जा रहा है। जनपद में किसी प्रकार के उर्वरकों की कोई कमी नहीं है। बफर गोदाम में पर्याप्त भण्डार है एवं निजी एवं सहकारिता क्षेत्र की उर्वरकों की रैक लगातार प्राप्त हो रही है। किसानों से आहवान किया कि धैर्य के साथ अपनी जोत एवं फसलों की तात्कालिक मांग के अनुरूप ही उर्वरकों का क्रय करें। अनावश्यक रूप से उर्वरकों का भण्डार न करें, आगे भी समयबद्ध ढंग से सभी प्रकार के उर्वरकों जैसे यूरिया, डीएपी, एनपीके एवं एसएसपी की पर्याप्त उपलब्धता एवं वितरण सुनिश्चित किया जायेगा। उर्वरको की गुणवत्ता सुनिश्चित कराये जाने के उद्देश्य से जनपद के सभी प्रकार के उर्वरक विक्रय प्रतिष्ठानों से उर्वरक नमूने भी ग्रहित कर विश्लेषण के लिये लगातार भेजे जा रहे हैं। उन्होने बताया कि मंगलवार को जनपद में 19434 मी0टन यूरिया, 6528 मी0टन डी0ए0पी, 8951 मी0टन एन0पी0के0 एवं 4630 मी0टन एस0एस0पी0 का स्टाक उपलब्ध है। 29 अक्टूबर को सहकारिता के क्षेत्र मे कृभको की एक रैक डीएपी और प्राप्त हो जायेगी।

कांग्रेस के वरिष्ठ नेता ने विभिन्न मुद्दों को लेकर भाजपा पर साधा निशाना

बांदा। उत्तर प्रदेश कांग्रेस के वरिष्ठ नेता पूर्व मंत्री नसीमुद्दीन सिद्दीकी ने विभिन्न मुद्दों को लेकर सत्ताधारी भाजपा के खिलाफ जमकर हल्ला बोला। कहा कि भाजपा और चुनाव आयोग के गठजोड़ से पूरे देश में वोटबंदी का खेल चल रहा है। उन्होंने पूर्ववर्ती बसपा सरकार अपने मंत्रित्व काल में कराए गए कामों का बखान किया। इस मौके पर विभिन्न दलों को छोड़कर कई लोगों ने कांग्रेस की सदस्यता ग्रहण की और पार्टी की नीतियों पर निष्ठा जाहिर की। पूर्व मंत्री समेत कांग्रेस जिलाध्यक्ष राजेश दीक्षित, महिला कांग्रेस अध्यक्ष सीमा खान आदि ने नए सदस्यों का स्वागत किया। पूर्ववर्ती बसपा सरकार में कद्दावर मंत्री रहे कांग्रेस के वरिष्ठ नेता श्री सिद्दीकी ने पहलगाम हमले के बाद हुई जवाबी कार्रवाई पर अमेरिकी राष्ट्रपति के युद्ध विराम की घोषणा को लेकर भाजपा की मोदी सरकार

पर सवालिया निशान लगाए। उन्होंने भाजपा और चुनाव की मिलीभगत से वोटबंदी किए जाने का आरोप लगाया। कहा कि भाजपा की सरकार पहले नोटबंदी और अब वोटबंदी के माध्यम से आम जनता के अधिकारों का हनन कर रही है। उन्होंने बताया कि पूर्ववर्ती बसपा सरकार में मंत्री रहते हुए उन्होंने बांदा के विकास में महत्वपूर्ण योगदान किया और शहर को बाढ़ से बचाने के लिए तटबंध से लेकर मेडिकल कालेज, रिंगरोड, कृषि विश्वविद्यालय जैसे बड़े काम कराए, लेकिन मौजूदा सरकार के जिम्मेदार अधिकारी इनकी खुलेआम अनदेखी कर रहे हैं और आम जनता को भगवान भरोसे छोड़ दिया है। उन्होंने चिंता जाहिर करते हुए कहा कि तटबंध का अनुरक्षण लंबे समय से नहीं किया गया, जिससे उसके क्षतिग्रस्त होने का खतरा बढ़ रहा है। उन्होंने प्रदेश की योगी सरकार को हर मोर्चे पर विफल करार देते हुए कहा कि किसानों को खाद नहीं मिल पा रही है, किसान मारामारा घूम रहा है। पूर्व मंत्री के समक्ष पैलानी से अंकित साहू समेत बबेरू क्षेत्र के कई लोगों ने कांग्रेस पार्टी की नीतियों पर निष्ठा जाहिर करते हुए सदस्यता ग्रहण की। इस मौके पर पीसीसी मुमताज अली, वरिष्ठ उपाध्यक्ष संकटा प्रसाद त्रिपाठी, डा.संजय द्विवेदी दनादन, सत्यप्रकाश द्विवेदी, बी.लाल

छठ गीतों के बीच अस्ताचलगामी व उदीयमान सूर्य को दिया अर्घ्य

उगते सूर्य को अर्घ्य देकर छठ महापर्व सम्पन्न, श्रद्धालुओं की रही भीड़, नगर सहित ग्रामीण क्षेत्रों में चौथे दिन व्रती महिलाओं ने दिया अर्घ्य

विश्ववार्ता संवाददाता

बांदा। कार्तिक मास की षष्ठी को मनाये जाने वाले छठ पर्व की अनूठी छटा शहर में भी देखने को मिली। चिल्ला रोड स्थित 132 केवीए पावर हाउस में काम करने वाले बिजली कर्मचारियों ने यहां इस पर्व की शुरुआत की। पावर हाउस में अधिकतर कर्मचारी पूर्वांचल और बिहार के रहने वाले हैं। बिजली कर्मचारियों के अलावा अन्य विभागों में तैनात बिहार, झारखंड और पूर्वांचल के कर्मचारी भी छठ पूजा का महोत्सव मनाते हैं और एक दूसरे के साथ खुशियां बांटते हैं।

सोमवार की शाम अस्ताचलगामी सूर्य को अर्घ्य देने के बाद मंगलवार की सुबह उदीयमान सूर्य को अर्घ्य देने के लिए कर्मचारियों की व्रती पत्नियों ने छठ मैया की विधिवत पूजा अर्चना की और छठ मैया को मनाने के लिए विभिन्न गीतों के माध्यम से गीतांजलि भेंट की। वैसे तो छठ पर्व पूर्वांचल, बिहार और झारखंड आदि प्रांतों का प्रमुख पर्व है, लेकिन अब धीरे धीरे समूचे देश में छठ की छटा बिखरती जा रही है। शुक्रवार की सुबह जब बिजली कर्मियों ने परिवार के साथ छठ पर्व की पूजा अर्चना शुरू की तो समूचे इलाके के लोग कौतूहलभरी नजरों से देखते रहे। चार दिवसीय छठ पर्व में महिलाएं एक दिन पहले से ही निर्जला व्रत रखकर छठ मैया की आराधना करतीं है और शाम के समय ढ़लते सूर्य को अर्घ्य देकर वरदान मांगती हैं। वहीं दूसरे दिन सुबह उगते हुए सूर्य को अर्घ्य दिया जाता है। सूर्य को अर्घ्य देने के लिए व्रती महिलाएं कमर तक पानी में डूबकर खड़ी होती हैं। पावर हाउस परिसर में छठ पर्व के लिए विशेष तौर पर एक टैंक बनाया गया है, जिसमें भरे पानी में खड़ी होकर महिलाओं ने सूर्य को अर्घ्य दिया। इसके बाद प्रसाद ग्रहण करने के बाद व्रत का समापन किया। इस मौके पर मौजूद श्रद्धालुओं को प्रसाद वितरित किया। इसके अलावा तमाम महिला-पुरुषों ने केन नदी और नवाब टैंक आदि में भी छठ पर्व मनाकर परिवार की सुख समृद्धि की कामना की। प्रशासन ने भी केन नदी में छठ व्रतियों की सुविधा के अनुसार घाट आदि बनाने का काम किया है। छठ व्रत की पूजा में सुभावती, मीरा देवी, अनीता गुप्ता, प्रभावती, माया, रेणु, शिवपूजन गुप्ता, भगवान प्रसाद, राकेश गुप्ता, नीतू, अर्चना आदि शामिल रहे।

संतान की दीर्घायु और खुशहाली की कामना की

हलिया (मिर्जापुर)। लोक आस्था का महापर्व छठ मंगलवार सुबह कार्तिक शुक्ल षष्टमी तिथि पर अपने चरम पर रहा। हलिया क्षेत्र के अदवा नदी घाट पर सैकड़ो की संख्या मे व्रती महिलाओं और श्रद्धांलुओं ने उगते सूर्य को अर्घ्य अर्पित कर परिवार के सुख समृद्धि संतान की दीर्घायु और खुशहाली की कामना की महिलाओ श्रध्दालुओ की भीड़ को देखते हुए पुलिस प्रशासन पूरी तरह से सतर्क रहा। अदवा नदी घाट के चप्पे चप्पे पर पुलिस और गोताखोर की टीमे लगातार निगरानी मे जुटी रही ताकि किसी भी अप्रिय घटना को रोका जा सके। ग्राम प्रधान हलिया शिव बाबू सेठ व सचिव कौशलेन्द्र राय द्वारा ड्रोन कैमरा से निगरानी की जा रही थीं और घाट पर बाजा के साथ छठ गीत आदि कि व्यवस्था किया था। अदवा घाट पर बैरिकेडिंग के भीतर महिलाओ ने सुरक्षित रूप से उगते सूर्य को अर्घ्य अर्पित किया। सुरक्षा व्यवस्था मे थानाध्यक्ष राजीव कुमार श्रीवास्तव, एसआई अच्छेलाल यादव, श्याम लाल मय पुलिस फोर्स के साथ अदवा नदी घाट पर मौजूद रहे इसी तरह क्षेत्र के गड़बड़ा सेवटी नदी, अहुगी कला गांव व चक कोटार महादेव तलाब कोटार के अदवा नदी पर महिलाओ ने उगते सूर्य को अर्घ्य देकर छठ पर्व मनाया है। इस संबंध मे थानाध्यक्ष राजीव कुमार श्रीवास्तव ने बताया कि लोक आस्था का पर्व छठ मंगलवार को उगते सूर्य को अर्घ्य देकर महिलाओ ने सकुशल सम्पन्न किया है। सुरक्षा व्यवस्था मे हर घाट पर पुलिस कर्मियों कि तैनाती किया गया था।

पुत्र की प्राप्ति व पति की लंबी आयु की कामना

चुनार (मिर्जापुर)। आस्था का महापर्व छठ पूजा का समापन चौथे दिन मंगलवार की भोर व्रती महिलाओं गांजे बाजे के साथ वेदी स्थल पहुँच कर पुत्र प्राप्ति व पती की लंबी आयु की कामना लिए दीनानाथ के झलक दिखने की ललक लिए जल में खडी होकर इंतजार करती रही। उषा की पहली किरण दिखते ही दुध से अर्घ्य देने वालो की होड़ लग गई। व्रती महिलाओं ने उगते हुए सूर्य को दुग्ध से अर्घ्य देकर चार दिवसीय महापर्व का समापन किया। लोक आस्था का महापर्व छठ पूरे देश में धूमधाम से मनाया जाता है चार दिनों तक चलने वाले इस कठिन व्रत में महिलाएं 36 घंटे का निर्जला उपवास रखती है। इस पर्व का पौराणिक संबंध रामायण और महाभारत काल से भी है। जब माता सीता और द्रौपदी ने भी सूर्योपासना की थी। छठ में डूबते और उगते सूर्य को अर्घ्य दिया जाता है। छठी मैया की महिमा जिनसे संतान की लंबी आयु और परिवार की सुख समृद्धि का वरदान मांगा जाता है। व्रती महिलाओं के साथ नगर पालिका के अध्यक्ष मंदसौर अहमद ने भी अर्घ्य दिया। घाटो पर श्री कलश कल्याण सेवा समिति व रौनियार वैश्य समिति छठ पूजा एवं कार्तिक पूर्णिमा समिति द्वारा स्टाल लगाकर आए हुए सभी को चाय बिस्कुट का नाश्ता कराते देखे गए चाय के स्टालों पर मेले में आए हुए सभी को चुनार तहसीलदार द्वारा चाय पिलाई गई। इस दौरान साफ सफाई का विशेष ध्यान नगर पालिका परिषद् की ओर से रखा गया व सुरक्षा की दृष्टिकोण से अपर पुलिस अधीक्षक मनीष कुमार मिश्रा, उप जिलाधिकारी राजेश कुमार वर्मा, तहसीलदार ईवेंद्र कुमारसिंह क्षेत्राधिकार मंजरी राव ईओ, विजय कुमार यादव, कोतवाल विजय शंकर सिंह, स्थानीय पुलिस के साथ पीएसी बल, एनडीआरएफ की टीम व स्थानीय गोताखोर मुस्तैदी के साथ अपने अपने कर्तव्यनिष्ठा के साथ लगे रहे। इस दौरान नगर पालिका के अध्यक्ष मंसूर अहमद, बचाऊ लाल सेठ, चंद्रहास गुप्ता, लव श्रीवास्तव सभासद, ज्योति सभासद, करतार सिंह सभा सद, विकास कश्यप सभासद, ब्रह्मानंद कुशवाहा, शेर गुप्ता, नगर पालिका के कर्मचारी गण कैम्प कार्यालय खोया पाया का संचालन वकील करते रहे।

हर भवन में बनेगा रेन वाटर हार्वेस्टिंग सिस्टम : जिलाधिकारी

विश्ववार्ता संवाददाता

उरई जालौन। जिलाधिकारी राजेश कुमार पाण्डेय ने कहा कि जल संरक्षण, जल संवर्धन और जल संचयन को जन आंदोलन के रूप में आगे बढ़ाया जाए। उन्होंने मंगलवार को कलेक्ट्रेट सभागार में आयोजित समीक्षा बैठक में संबंधित अधिकारियों को आवश्यक दिशा-निर्देश दिए।

जिलाधिकारी ने कहा कि जिन हेडपंपों से जल प्राप्ति बंद हो चुकी है रिबोर योग्य नहीं रह गए है उन्हें रेन वाटर रिचार्ज वेल में परिवर्तित किया जाए, ताकि वर्षा के जल से भूमिगत जलस्तर में वृद्धि हो सके। उन्होंने अधिशासी अधिकारी एवं जिला पंचायत राज अधिकारी को निर्देश दिए कि इस कार्य को प्राथमिकता से पूरा किया जाए।उन्होंने निर्देश दिए कि सभी होटल, बारात घर, निजी विद्यालय, शिक्षण संस्थान तथा 300 वर्ग मीटर से अधिक क्षेत्रफल वाले भवनों में रेन वाटर हार्वेस्टिंग सिस्टम अनिवार्य रूप से स्थापित कराया जाए। जिलाधिकारी ने कहा कि जनपद की सभी गौशालाओं में वर्षा जल संचयन प्रणाली विकसित की जाए। गौशाला परिसर में बने शेडों के किनारों पर पाइप लाइनिंग द्वारा रिचार्ज वेल तैयार कर वर्षा के जल को संरक्षित किया जाए। उन्होंने कहा कि सोक पिट, बंधा, चेक डैम, तालाब आदि को "वॉटर बॉडी" के रूप में विकसित कर जल संरक्षण के स्थायी स्रोत तैयार किए जाएं। प्रत्येक विकास खंड में जल संरक्षण के मॉडल कार्यों की योजना बनाकर शीघ्र क्रियान्वयन किया जाए। इस अवसर पर प्रभागीय वनाधिकारी प्रदीप यादव, विकास प्राधिकरण सचिव परमानंद यादव, जिला बेसिक शिक्षा अधिकारी चंद्र प्रकाश, जल निगम एवं सिंचाई विभाग के अधिकारी उपस्थित रहे।

कुर्मी क्षत्रिय महासभा प्रदेश अध्यक्ष बनीं साधना

बांदा। अखिल भारतीय कुर्मी क्षत्रिय महासभा शीर्ष नेतृत्व ने साधना सिंह पटेल को महिला प्रकोष्ठ का प्रदेशाध्यक्ष नियुक्त किया। राष्ट्रीय अध्यक्ष ने नवनियुक्त महिला प्रदेशाध्यक्ष को बुंदेलखंड क्षेत्र में महिलाओं को जोड़कर कर संगठन मजबूती के निर्देश दिए। उनके इस मनोनयन पर समर्थकों व शुभ चिंतकों ने शुभकामनाएं दीं है। नवनियुक्त प्रदेशाध्यक्ष ने कहा कि पूरे बुंदेलखंड का भ्रमण करते हुए कुर्मी समाज की महिलाओं को जोड़कर संगठन को मजबूत बनाएंगी। श्रीमती साधना के मनोनयन पर समाज के लोगों ने खुशी जाहिर की और हर संभव सहयोग करने का भरोसा दिलाया। महासभा की जिला उपाध्यक्ष अर्चना सिंह पटेल ने खुशी जाहिर करते हुए कहा कि साधना सिंह पटेल की अगुवाई में समाज की महिलाओं में जागरूकता आएगी और महिला सशक्तीकरण की अवधारणा वास्तव में साकार हो सकेगी।

डकैती की साजिश रचने वाले 6 बदमाश चढ़े पुलिस के हत्थे

करोड़ों की अष्टधातु की मूर्ति चोरी की थी योजना, कार और चोरी के उपकरण बरामद

उरई जालौन। कोच पुलिस ने बड़ी वारदात को अंजाम देने से पहले ही 6 बदमाशों को गिरफ्तार कर लिया। कोंच कोतवाली पुलिस ने मुखबिर की सूचना पर छापा मारते हुए उन अपराधियों को दबोचा। जो करोड़ों रुपए की अष्टधातु की मूर्तियों की चोरी की फिराक में थे। पुलिस ने उनके कब्जे से अवैध हथियार, कार और चोरी के उपकरण बरामद किए हैं। पुलिस अधीक्षक जालौन डॉ. दुर्गेश कुमार ने मामले का खुलासा करते हुए बताया कि पुलिस टीम अपराध नियंत्रण के लिए क्षेत्र में गश्त कर रही थी। इसी दौरान मुखबिर से सूचना मिली कि दिरावटी रोड स्थित बंद पड़े तुलसी देवी (खैरी) कन्या उच्चतर माध्यमिक विद्यालय में कुछ लोग डकैती की योजना बना रहे हैं। सूचना पर पुलिस ने तुरंत घेराबंदी की और मौके पर छापा मारकर छह बदमाशों को गिरफ्तार कर लिया। गिरफ्तार आरोपियों में केशव सिंह यादव उर्फ सोनू, अमरीश मिश्रा, उस्मान रसूल, इमरान उर्फ अफरोज, जुनैद और मु. नफीस के रूप में पहचान हुई। ये सभी कानपुर और जालौन के निवासी हैं। पुलिस के अनुसार, बदमाश कानपुर से किराए पर एक अर्टिगा कार लेकर उरई पहुंचे थे। उनकी योजना ग्राम भेड़, कोंच स्थित राजा साहब की पुरानी हवेली में बने मंदिर से करोड़ों रुपए की बेशकीमती अष्टधातु मूर्तियों की चोरी करने की योजना थी। छापेमारी के दौरान पुलिस ने आरोपियों के पास से दो अवैध देशी तमंचे, तीन जिंदा कारतूस, एक चापड़, लोहे की सब्बल, आरी के ब्लेड, हथौड़ी, प्लास, वायर कटर, टॉर्च और ताले खोलने की चाबियों का गुच्छा बरामद किया। पूछताछ में आरोपियों ने कबूल किया कि उन्होंने यह डकैती केशव सिंह यादव और अमरीश मिश्रा के कहने पर रची थी। जांच में यह भी सामने आया है कि इनके खिलाफ हरदोई, बाराबंकी और कानपुर जिलों में फिरौती, डकैती और अपहरण जैसे गंभीर अपराधों के आधा दर्जन से अधिक मुकदमे दर्ज हैं। कोंच कोतवाली पुलिस ने सभी आरोपियों के खिलाफ मुकदमा दर्ज कर उन्हें जेल भेज दिया है।

गंगा घाटों की नियमित कराएं साफ-सफाई : सीडीओ

फतेहपुर। जिला गंगा समिति एवं जिला पर्यावरण समिति की बैठक कलेक्ट्रेट महात्मा गांधी सभागार में मुख्य विकास अधिकारी पवन कुमार मीना की अध्यक्षता में संपन्न हुई। उन्होंने कहा कि नियमित घाटों की साफ सफाई कराई जाये। साथ ही कूड़े का उठान नियमित कराया जाये। नदियों का जल स्तर घटने के पश्चात सीढ़ियों में जो सिल्ट जमा हो गई है कि साफ-सफाई कराते हुए फोटोग्राफ्स सहित रिपोर्ट से अवगत कराएं। उन्होंने कहा कि घाटों में प्रकाश का उचित प्रबंधन कराने के लिए प्रकाश व्यवस्था के लिए आवश्यकतानुसार स्टीमेट बनाकर रिपोर्ट से अवगत कराएं। उन्होंने खंड विकास अधिकारियों को निर्देशित किया कि अपने-अपने विकास खंड क्षेत्रांतर्गत जो नाले नदियों में प्रवाहित होते है कि सूची से अवगत कराए। शासन की मंशानुरूप प्रत्येक ग्राम पंचायत में ग्रीन चौपाल का आयोजन किया जाय। ग्रीन चौपाल एक जनसहभागिता आधारित अभियान है, जिसका उद्देश्य पर्यावरण संरक्षण, गंगा नदी की स्वच्छता एवं जैविक खेती को बढ़ावा देना है। यह ग्रामीण क्षेत्रों में जागरूकता फैलाने और स्थानीय लोगों को पर्यावरण गतिविधियों से जोड़ने का एक प्रभावी माध्यम है। जिला पर्यावरण समिति की बैठक में ठोस अपशिष्ट प्रबंधन, जैव चिकित्सा अपशिष्ट, ई-वेस्ट प्रबंधन, सिंगल यूज प्लास्टिक की रोकथाम आदि बिंदुओं पर विस्तार से समीक्षा की। उन्होंने सिंगल यूज प्लास्टिक की जब्तीकरण की कार्यवाही संवेदनशीलता के साथ नियमित करने के निर्देश संबंधितो को दिये। व्यापारियों/दुकानदारो को सिंगल यूज प्लास्टिक का प्रयोग न करने के लिए जागरूक करे साथ ही कपड़े व जूट के थैले का प्रयोग करने के लिए प्रेरित करें। डोर टू डोर कूड़ा कलेक्शन अलग अलग (सूखा व गीला) संवेदनशीता के साथ करते हुए इसका निस्तारण नियमानुसार कराये साथ ही रिपोर्ट से अवगत कराए।

वैज्ञानिकों से ली आधुनिक कृषि तकनीक की जानकारी

इफको नैनो उर्वरक उपयोग महाभियान के चलते रबी फसल विचार गोष्ठी का आयोजन यमुना पैलेस सभागार में डीएम की अध्यक्षता में आयोजित की गई

- रबी फसल विचार गोष्ठी में जिलाधिकारी ने किया नैनो उर्वरक के संतुलित उपयोग का आह्वान, हजारों किसान हुए सहभागी

विश्ववार्ता संवाददाता

उरई जालौन। यमुना पैलेस सभागार में आज इफको नैनो उर्वरक उपयोग महाभियान के अंतर्गत रबी फसल विचार गोष्ठी का आयोजन जिलाधिकारी राजेश कुमार पाण्डेय की अध्यक्षता में संपन्न हुआ। गोष्ठी में हजारों की संख्या में किसानों ने उत्साहपूर्वक भाग लिया और कृषि वैज्ञानिकों से नैनो तकनीक, उर्वरक संतुलन तथा फसल प्रबंधन से जुड़ी नवीनतम जानकारियाँ प्राप्त कीं।

जिलाधिकारी ने आगामी रबी फसलों विशेषकर मटर व गेहूं — में इफको नैनो डी.ए.पी. के प्रयोग की सलाह देते हुए कहा कि पारंपरिक दानेदार उर्वरकों का उपयोग अब संतुलित मात्रा में ही किया जाए। उन्होंने नैनो तकनीक के महत्व पर विस्तृत चर्चा करते हुए कहा कि भविष्य की खेती नैनो उर्वरकों पर आधारित होगी, जिससे न केवल लागत घटेगी बल्कि मृदा की गुणवत्ता भी बनी रहेगी।जिलाधिकारी ने नैनो उर्वरक अथवा संतुलित उर्वरक का सफल प्रयोग करने वाले 12 प्रगतिशील किसानों को स्मृति चिन्ह प्रदान कर सम्मानित किया। उन्होंने जनपद के कृषकों की मेहनत और उत्कृष्ट उत्पादन की सराहना करते हुए कहा कि जनपद के किसान अपनी लगन और वैज्ञानिक सोच से राज्य स्तर पर पहचान बना रहे हैं। उन्होंने कहा कि हाल की बेमौसम वर्षा से किसानों को हुए नुकसान का सर्वे कराया जा रहा है, और जिन किसानों की फसल बीमा योजना में सम्मिलित है, उन्हें शीघ्र मुआवजा उपलब्ध कराया जाएगा। साथ ही किसानों से फसल चक्र अपनाने और वैज्ञानिक कृषि पद्धतियों से आय बढ़ाने का आह्वान किया।

मुख्य विकास अधिकारी केके सिंह ने मृदा की प्राकृतिक उर्वरता एवं मृदा स्वास्थ्य पर बल देते हुए कहा कि कृषक उर्वरकों का अंधाधुंध प्रयोग न करें, बल्कि मिट्टी परीक्षण के आधार पर वैज्ञानिक विधि से उर्वरक का उपयोग करें।

इफको लखनऊ से पधारे वैज्ञानिक आर.के. नायक एवं ब्रजभूषण सिंह, तथा जिला सहकारी बैंक के अध्यक्ष ने नैनो डी.ए.पी. व नैनो यूरिया की उपयोग विधि, लाभ और प्रभाव पर विस्तार से चर्चा की।

कार्यक्रम में कृषि विभाग, सहकारिता विभाग, एवं कृषि विज्ञान केंद्र के अधिकारी उपस्थित रहे। कार्यक्रम का संचालन इफको के क्षेत्रीय प्रतिनिधि शुभम मिश्रा द्वारा किया गया।

स्वास्थ्य सूचकांकों में सुधार के निर्देश, आकांक्षात्मक ब्लॉकों में लापरवाही पर होगी कड़ी कार्यवाही : जिलाधिकारी

उरई जालौन। जिलाधिकारी राजेश कुमार पाण्डेय की अध्यक्षता में आज विकास भवन स्थित रानी लक्ष्मीबाई सभागार में जिला स्वास्थ्य समिति (साशी निकाय) की समीक्षा बैठक आयोजित की गई। बैठक में स्वास्थ्य सेवाओं, मातृ एवं शिशु कल्याण कार्यक्रमों तथा विभिन्न पोर्टलों पर डाटा अपडेशन की प्रगति की विस्तृत समीक्षा की गई। जिलाधिकारी ने आरसीएच एवं एचएमआईएस पोर्टल पर दर्ज सूचनाओं की समीक्षा करते हुए कहा कि पोर्टल पर सभी सूचकांकों को वर्क प्लान के अनुरूप नियमित रूप से अपडेट किया जाए। उन्होंने बताया कि मातृ पंजीकरण में प्रगति 70 प्रतिशत से बढ़कर 76 प्रतिशत हुई है, वहीं प्रथम तिमाही पंजीकरण 40 प्रतिशत से बढ़कर 42.6 प्रतिशत तक पहुंच गया है, जो एक सकारात्मक संकेत है। जननी सुरक्षा योजना की भौतिक प्रगति की समीक्षा के दौरान जिलाधिकारी ने रामपुरा, कुठौन्द, कदौरा, कोच, कालपी, जालौन एवं राजकीय मेडिकल कॉलेज जैसे कम प्रगति वाले ब्लॉकों को निर्देशित किया कि आयुष्मान आरोग्य मंदिरों को प्रसव इकाई के रूप में विकसित किया जाए, ताकि जनपदीय औसत लक्ष्य को प्राप्त किया जा सके। उन्होंने आकांक्षात्मक ब्लॉक छिरिया में कमजोर सूचकांकों पर चिंता जताते हुए प्रभारी चिकित्साधिकारियों व नोडल एसीएमओ को निर्देश दिए कि नियमित अनुश्रवण व पर्यवेक्षण करते हुए राज्य औसत से अधिक उपलब्धि सुनिश्चित करें। मंत्रा पोर्टल की समीक्षा में कुठौन्द, तुफैलपुरवा, जिला महिला चिकित्सालय एवं राजकीय मेडिकल कॉलेज को शत-प्रतिशत डेटा अपडेट करने के निर्देश दिए गए। जिन कर्मचारियों द्वारा फीडिंग में लापरवाही की जा रही है, उनके विरुद्ध एमओआईसी स्तर पर कार्रवाई करने को कहा गया।गर्भवती महिलाओं में एचआरपी (उच्च जोखिम गर्भावस्था) चिन्हांकन कार्य की समीक्षा करते हुए जिलाधिकारी ने छिरिया, कदौरा, पिण्डारी, कुठौन्द, माधौगढ़ व कालपी ब्लॉकों को सचेत किया। जिलाधिकारी ने डीपीआरओ व मुख्य चिकित्सा अधिकारी को निर्देशित किया कि सभी स

एक नजर

श्रेयस अय्यर की सर्जरी सफल, हालत में सुधार

सर्जरी के बाद श्रेयस अय्यर की हालत में सुधार हो रहा है। वे जल्द ही पूरी तरह रिकवर हो जाएंगे। BCCI के वाइस प्रेसिडेंट राजीव शुक्ला ने दैनिक भास्कर को बताया था कि श्रेयस को ICU से जनरल वार्ड में शिफ्ट कर दिया गया है। अस्पताल से उनके डिस्चार्ज होने में कुछ दिन और लग सकते हैं। श्रेयस के परिवार के सदस्य जल्द ही सिडनी पहुंचेंगे, ताकि उनके साथ रह सकें और रिकवरी के दौरान उनकी देखभाल कर सकें।

टी-20 वर्ल्ड कप की ड्रेस रिहर्सल है ऑस्ट्रेलिया सीरीज

वनडे सीरीज में हार के बाद टीम इंडिया 29 अक्टूबर से ऑस्ट्रेलिया में 5 मैचों की टी-20 सीरीज खेलेगी। जहां टीम के पास हिसाब बराबर करने का मौका तो रहेगा ही, टी-20 वर्ल्ड कप के लिए टीम परखने का चांस भी रहेगा। ऑस्ट्रेलिया हमेशा ही दुनिया की टॉप-3 टीमों में शामिल रही, उनके खिलाफ उन्हीं के मैदान में खेलना क्रिकेट के सबसे मुश्किल अनुभवों में से एक है। ऑस्ट्रेलिया के दर्शक और प्लेयर्स विपक्षी टीम के खिलाड़ियों को हमेशा ही चैलेंज करते हैं। ऑस्ट्रेलिया के खिलाफ परफॉर्म करने वाले प्लेयर्स किसी भी तरह की प्रेशर सिचुएशन में परफॉर्म करने के लिए तैयार भी हो जाते हैं।

क्रिस ब्रॉड बोले-भारत ने ICC पर कब्जा कर लिया है

इंग्लैंड के पूर्व क्रिकेटर और मैच रेफरी क्रिस ब्रॉड ने आरोप लगाया है कि भारत अब इंटरनेशनल क्रिकेट काउंसिल (ICC) पर कब्जा कर चुका है। उन्होंने एक इंटरव्यू में कहा, एक बार जब मैं भारत के मैच में रेफरी था, तब मुझे उन पर स्लो-ओवर रेट का जुर्माना लगाने से मना किया गया था। क्रिस ब्रॉड ने 2024 में मैच रेफरी के पद से इस्तीफा दे दिया था। उस समय उन्होंने कहा था कि ICC ने उन्हें आगे काम करने का मौका नहीं दिया। ब्रॉड ने 2003 से 2024 तक 622 मैच में बतौर रेफरी काम किया है।

टी-20 कप्तान सूर्यकुमार बोले- श्रेयस अब स्टेबल

भारत के टी-20 कप्तान सूर्यकुमार यादव ने श्रेयस अय्यर की चोट पर अपडेट दिया है। मंगलवार को सूर्यकुमार ने कहा- 'श्रेयस की हालत में सुधार हो रहा है। उसने फोन पर मुझे जवाब दिया है। इसका मतलब है वह बिल्कुल ठीक हैं। जो हुआ वह बेहद दुर्भाग्यपूर्ण है, लेकिन डॉक्टर उनकी देखभाल कर रहे हैं। अगले कुछ दिनों तक उनकी निगरानी की जाएगी। अब चिंता की कोई बात नहीं है।'

गुकेश ने नाकामुरा को हराकर दिया जवाब

मौजूदा वर्ल्ड चैंपियन भारत के डी गुकेश ने वर्ल्ड नंबर-2 शतरंज खिलाड़ी अमेरिका के हिकारु नाकामुरा को हरा दिया है। गुकेश ने क्लच चेस चैम्पियंस शोडाउन के पहले दिन शानदार प्रदर्शन करते हुए बढ़त हासिल कर ली है। यह एक शॉर्ट रैपिड टूर्नामेंट है, जिसमें दुनिया के टॉप खिलाड़ी गुकेश, मैग्नस कार्लसन, हिकारू नाकामुरा और फैबियानो कारुआना हिस्सा ले रहे हैं। नाकामुरा वही हैं जिसने हाल ही में एक फ्रेंडली मैच में गुकेश को हराने के बाद किंग दर्शकों में फेंक दिया था। हालांकि हिकारु के खिलाफ जीत के बाद गुकेश बिल्कुल शांत रहे।हिकारु नाकामुरा ने 5 अक्टूबर को गुकेश को एक फ्रेंडली मुकाबले में हराया था। इसके बाद उन्होंने किंग को दर्शकों में फेंक दिया था। यह मुकाबला भारत और अमेरिका के बीच टेक्सास शहर में हुआ था। इस मुकाबले को चेकमेट नाम दिया गया था। इसमें भारत और अमेरिका के खिलाड़ियों के बीच पांच मैच हुए।

विमेंस वनडे रैंकिंग-मंधाना ने करियर बेस्ट रेटिंग हासिल की

नंबर-1 पर कायम, जेमिमा ने 8 स्थान की छलांग लगाई, प्रतिका टॉप-30 में शामिल

एजेंसी

नई दिल्ली। भारतीय विमेंस टीम की उप-कप्तान स्मृति मंधाना ने वनडे करियर में अपनी बेस्ट रेटिंग हासिल कर ली है। उनके 828 पॉइंट्स हो गए हैं। मंधाना ने न्यूजीलैंड के खिलाफ 109 और बांग्लादेश के खिलाफ नाबाद 34 रन बनाए थे। वहीं उनकी साथी ओपनर प्रतिका रावल टॉप-30 में आ गईं हैं। मंगलवार को जारी रैंकिंग में ऑस्ट्रेलिया की ऐश गार्डनर वनडे में दूसरे स्थान पर पहुंच गईं। उन्होंने 6 पायदान की छलांग लगाई। दीप्ति शर्मा को बॉलिंग और ऑलराउंडर दोनों रैंकिंग में नुकसान झेलना पड़ा है। दीप्ति बॉलिंग में 2 और ऑलराउंडर रैंकिंग में एक स्थान खिसक गईं हैं।

मंधाना वर्ल्ड कप 2025 की टॉप बैटर

ओपनर स्मृति मंधाना शानदार फॉर्म में हैं। उन्होंने विमेंस वर्ल्ड कप 2025 में सबसे ज्यादा रन बनाए हैं। वे एक शतक और दो फिफ्टी के साथ 365 रन बना चुकीं हैं। मंधाना ने 7 इनिंग में करीब 61 की औसत और 103 की स्ट्राइक रेट से रन बनाए हैं। उन्होंने इसी साल सितंबर में ऑस्ट्रेलिया के खिलाफ वनडे सीरीज में दमदार प्रदर्शन के लिए ICC विमेंस प्लेयर ऑफ द मंथ का खिताब भी जीता था।

प्रतिका रावल ने 12 स्थान की छलांग लगाई

टूर्नामेंट की सेकेंड टॉप बैटर प्रतिका रावल 12 स्थान की छलांग के साथ 27वीं रैंकिंग में पहुंच गईं हैं। उन्होंने विमेंस वर्ल्ड कप की 6 इनिंग में 308 रन बनाए हैं। हालांकि बांग्लादेश के खिलाफ फील्डिंग करते समय एंकल की चोट ने उन्हें टूर्नामेंट से बाहर कर दिया है। उनकी जगह टीम में शेफाली वर्मा को शामिल किया गया है।

जेमिमा ने करियर बेस्ट रैंकिंग हासिल की

न्यूजीलैंड के खिलाफ फिफ्टी लगाने का फायदा जेमिमा रॉड्रिग्ज को मिला है। वे 8 स्थान ऊपर पहुंचकर 19वें पायदान पर आ गईं हैं। यह उनके वनडे करियर की बेस्ट रैंकिंग है। ऑस्ट्रेलिया की ऐश गार्डनर इंग्लैंड के खिलाफ शतक लगाने के बाद छह पायदान ऊपर पहुंची हैं। उनके 731 पॉइंट्स से हैं। साउथ अफ्रीका की कप्तान लौरा वूलवॉर्ट दो स्थान ऊपर चढ़कर टॉप-3 में पहुंच गई हैं। उन्होंने हाल ही में 90 और 31 रनों की पारियां खेली थीं। इंग्लैंड की एमी जोन्स चार स्थान ऊपर चढ़कर 9वें नंबर (656 पॉइंट्स) पर पहुंचीं, जबकि ऑस्ट्रेलिया की एनाबेल सदरलैंड 16 स्थान की बड़ी छलांग लगाकर 16वें नंबर (613 पॉइंट्स) पर आ गईं।

सोफी एक्लस्टन नंबर-1 पर

गेंदबाजों की रैंकिंग में इंग्लैंड की सोफी एक्लस्टन 747 पॉइंट्स के साथ अब भी टॉप पर हैं। लेकिन अब उन्हें ऑस्ट्रेलिया की लेग-स्पिनर अलाना किंग कड़ी टक्कर दे रहीं हैं। किंग ने साउथ अफ्रीका के खिलाफ 7 विकेट लेकर पांच स्थान की छलांग लगाई और 698 पॉइंट्स के साथ दूसरे नंबर पर पहुंच गईं। गार्डनर एक स्थान फिसलकर तीसरे नंबर (689) पर आ गईं।

भारत की दीप्ति शर्मा को बॉलिंग रैंकिंग में दो स्थान का नुकसान हुआ है। वे अब तीसरे से पांचवें पायदान पर पहुंच गईं हैं। उनके 655 रेटिंग पॉइंट्स हो गए हैं। पाकिस्तान की नशरा संधू और दक्षिण अफ्रीका की नॉनकुलुलेको मलाबा संयुक्त रूप से 10वें नंबर (610 पॉइंट्स) पर हैं।

तेज गेंदबाज मरिजन कैप और एनाबेल सदरलैंड एक-एक स्थान ऊपर बढ़कर चौथे और सातवें नंबर पर पहुंच गई हैं। इंग्लैंड की लिंसी स्मिथ इस हफ्ते की सबसे बड़ी बढ़त दर्ज करने वाली खिलाड़ी रहीं।

रणजी ट्रॉफी- शमी के 5 विकेट से बंगाल जीता

बोले- टीम इंडिया में वापसी के लिए तैयार गोवा ने कर्नाटक को ड्रॉ पर रोका

एजेंसी

नई दिल्ली। रणजी ट्रॉफी में वापसी के बाद मोहम्मद शमी लगातार बेहतरीन गेंदबाजी कर रहे हैं। दूसरे राउंड के मुकाबले में उनके 5 विकेट की बदौलत बंगाल ने गुजरात को 141 रन से हरा दिया। वहीं पृथ्वी शॉ की डबल सेंचुरी के चलते महाराष्ट्र ने चंडीगढ़ को 144 रन से हरा दिया। मुंबई, मध्य प्रदेश और कर्नाटक के मुकाबले ड्रॉ हो गए।

शमी ने मैच में 8 विकेट लिए

एलिट ग्रुप-सी में बंगाल और गुजरात के बीच ईडन गार्डन्स स्टेडियम में मैच खेला गया। बंगाल ने पहले बैटिंग करते हुए 279 रन बनाए। टीम से सुमंत गुप्ता, अभिषेक पोरेल और सुदीप कुमार घरामी ने फिफ्टी लगाई। गुजरात से सिद्धार्थ देसाई ने 4 विकेट लिए। गुजरात ने पहली पारी में कप्तान मनन हिंगराजिया के 80 रन की बदौलत 167 रन बनाए। शाहबाज अहमद को 6 और मोहम्मद शमी को 3 विकेट मिले। बंगाल ने दूसरी पारी 8 विकेट पर 214 रन के स्कोर पर डिक्लेयर की। सिद्धार्थ देसाई को 5 विकेट मिले। 327 रन के टारगेट का पीछा करने उतरी गुजरात से उर्विल पटेल ने शतक लगाया, लेकिन टीम 185 रन ही बना सकी। बंगाल से शमी ने 5 और शाहबाज ने 3 विकेट लिए। शाहबाज को प्लेयर ऑफ द मैच का अवॉर्ड भी मिला। शमी ने मैच के बाद कहा कि वे फिट हैं और टीम इंडिया में कमबैक के लिए तैयार भी हैं। हर कोई देश के लिए खेलना चाहता है। मेरी मोटिवेशन बस यही है कि फिट रहूं और टीम के लिए मैदान में अपना बेस्ट दूं।

एलिट ग्रुप-बी में महाराष्ट्र और चंडीगढ़ के बीच मुकाबला चंडीगढ़ में खेला गया। पहली पारी में महाराष्ट्र ने 313 और चंडीगढ़ ने 209 रन बनाए। ऋतुराज गायकवाड ने शतक लगाया। महाराष्ट्र ने अपनी दूसरी पारी 359 रन पर डिक्लेयर की और चंडीगढ़ को 464 रन का टारगेट दिया। पृथ्वी शॉ ने दोहरा शतक लगाया। चौथी पारी में चंडीगढ़ की टीम 319 रन बनाकर सिमट गई और 144 रन से मुकाबला गंवा दिया। पहली पारी में शतक बनाने वाले गायकवाड को ही प्लेयर ऑफ द मैच का अवॉर्ड भी मिला।

सरकार 32 हजार करोड़ रुपए के बॉन्ड्स बेच रही

नीलामी 31 अक्टूबर को होगी, निवेशकों के लिए सेफ इन्वेस्टमेंट का मौका

मुंबई। भारतीय रिजर्व बैंक (RBI) चार सरकारी सिक्योरिटीज (बॉन्ड्स) की नीलामी यानी सेल (री-इश्यू) करने जा रही है। इनकी टोटल वैल्यू 32,000 करोड़ रुपए है। नीलामी 31 अक्टूबर (शुक्रवार) को होगी और इसका सेटलमेंट 3 नवंबर (सोमवार) को होगा।

सरकारी सिक्योरिटी केंद्र या राज्य सरकारों की ओर से जारी किए जाने वाले ट्रेडेबल डेट इंस्ट्रूमेंट्स हैं, जिनसे सरकार सार्वजनिक खर्चों के लिए फंड जुटाती है।

ये भारत सरकार की सॉवरेन गारंटी के कारण सबसे सुरक्षित निवेश माने जाते हैं। G-Secs फिक्स्ड-इनकम इनवेस्टमेंट हैं, जो निवेशकों को नियमित ब्याज के जरिए आय देते हैं और मेच्योरिटी पर मूल राशि लौटाते हैं।

इन बॉन्ड्स से जुटाए फंड का इस्तेमाल सरकार इन्फ्रास्ट्रक्चर

प्रोजेक्ट्स, विकास कार्यक्रमों या अन्य सार्वजनिक खर्चों के लिए करती है।

निवेशकों को मेच्योरिटी तक फिक्स्ड ब्याज मिलता है, जिसके कारण जोखिम से बचने वाले निवेशकों के लिए G-Secs स्टेबल और सुरक्षित रिटर्न का एक पसंदीदा विकल्प हैं।

2000 करोड़ का एक्सट्रा सब्सक्रिप्शन रिजर्व

सरकार ने इसके लिए 2000 करोड़ रुपए का एक्स्ट्रा सब्सक्रिप्शन रख रही है, ताकि मार्केट डिमांड बढ़े तो कुल राशि को और बढ़ाया जा सकें। यह नीलामी मुंबई में RBI के दफ्तर में 'मल्टीपल प्राइस मेथड' के जरिए होगी। इसका मतलब है कि अलग-अलग बोली लगाने वालों को उनकी बोली की कीमत पर बॉन्ड्स मिलेंगे।

कैसे लगा सकते हैं बोली?

प्राइमरी डीलर्स नीलामी के दिन सुबह 9:00 से 9:30 बजे तक एडिशनल कॉम्पिटिटिव अंडरराइटिंग (ACU) के लिए बिड जमा कर सकते हैं। इसके अलावा, RBI ने बताया कि ये सिक्योरिटीज 28 अक्टूबर से 31 अक्टूबर 2025 तक ₹व्हेन इश्यूड₹ ट्रेडिंग के लिए अवेलेबल होंगी। इससे निवेशक सिक्योरिटीज के असल इश्यू से पहले ट्रेड कर सकते हैं, जिससे कीमत का जल्दी पता चलता है।

आधार कार्ड नागरिकता, निवास और जन्म तिथि का सबूत नहीं

मुंबई। यूनिक आइडेंटिफिकेशन अथॉरिटी ऑफ इंडिया (UIDAI) ने साफ किया है कि 12 अंकों वाला आधार नंबर सिर्फ पहचान का सबूत है, नागरिकता का नहीं। इसके अलावा UIDAI ने यह भी कहा है कि आधार कार्ड जन्म तिथि यानी डेट-ऑफ-बर्थ का भी प्रूफ नहीं है। दरअसल, आधार कार्ड अब लगभग हर जरूरी सेवा से जुड़ चुका है, लेकिन कई लोग अभी भी कन्फ्यूजन में हैं कि क्या यह जन्म तिथि या भारतीय नागरिकता का सबूत बन सकता है। ऐसी ही अफवाहों को खत्म करने के लिए UIDAI ने यह क्लैरिफिकेशन दिया है।

वहीं डाक विभाग ने हाल ही में एक आदेश जारी किया। इसमें कहा गया है कि आधार नंबर का इस्तेमाल आधार धारक की पहचान साबित करने के लिए किया जा सकता है, लेकिन यह

नागरिकता, निवास प्रमाण या जन्म तिथि का पक्का सबूत नहीं है।

इसलिए जन्म तिथि साबित करने के लिए इसे अंतिम रूप से इस्तेमाल न करें। सरकार ने सभी डाकघरों को यह जानकारी सभी संबंधित लोगों तक पहुंचाने और पब्लिक एरिया में नोटिस बोर्ड पर लगाने का आदेश भी दिया है।

नवजात शिशुओं के लिए आधार एनरोलमेंट और अपडेट फ्री रहेंगे। बच्चों के लिए बायोमेट्रिक अपडेट 5 साल की उम्र में, 5-7 साल के बीच और 15-17 साल में अनिवार्य है।

रतन टाटा के करीबी मेहली मिस्त्री टाटा ट्रस्ट से बाहर

टाटा संस में 66% हिस्सेदारी; जो TCS, टाटा स्टील और टाटा मोटर्स की होल्डिंग कंपनी

मुंबई। रतन टाटा के करीबी रहे मेहली मिस्त्री को सर दोराबजी टाटा ट्रस्ट और सर रतन टाटा ट्रस्ट के बोर्ड से बाहर कर दिया गया है। 6 में से तीन ट्रस्ट्रीज ने री-अपॉइंटमेंट के खिलाफ वोट डाला है।

रिपोर्ट्स के मुताबिक डेरियस खंबाटा, प्रमित झावेरी और जहांगीर एचसी जहांगीर ने सहमति में वोट डाला, लेकिन नोएल टाटा समेत 3 ने उनके री-अपॉइंटमेंट के खिलाफ वोट डाला है।

ये 3-3 टाई बना, लेकिन ट्रस्ट्स के रूल्स के मुताबिक ये 'टाई' नहीं, बल्कि 'नो कंसेंसस' यानी, सहमति न होना है। टाटा ट्रस्ट्स के रूल्स में सभी की सहमति ही जरूरी है।टाटा ट्रस्ट्स में सर रतन टाटा ट्रस्ट समेत कुछ और ट्रस्ट्स है। ये ट्रस्ट्स टाटा संस के 66% शेयर कंट्रोल करते हैं। टाटा संस में TCS, टाटा स्टील, टाटा मोटर्स जैसी कंपनियां है।

मिस्त्री 2022 से सर दोराबजी टाटा ट्रस्ट (SDTT) और सर रतन टाटा ट्रस्ट (SRTT) के ट्रस्टी थे। ये दोनों मुख्य ट्रस्ट्स मिलकर टाटा ग्रुप की होल्डिंग कंपनी टाटा संस में 51% हिस्सेदारी रखते हैं। इनके पास टाटा संस के बोर्ड में एक-तिहाई सदस्यों को नॉमिनेट करने का हक है। रतन टाटा के निधन के बाद अक्टूबर 2024 में उनके सौतेले भाई नोएल टाटा को टाटा ट्रस्ट का चेयरमैन बनाया गया। नवंबर 2024 में नोएल को टाटा संस के बोर्ड में भी शामिल किया गया। लेकिन कई यह फैसला ट्रस्ट के भीतर एकमत नहीं था। इससे टाटा संस को कंट्रोल करने वाले टाटा ट्रस्ट्स में बोर्ड सीट को लेकर सीधा-सीधा बंटवारा हो गया। एक गुट नोएल टाटा के साथ था, तो दूसरा गुट मेहली मिस्त्री के साथ। मिस्त्री का कनेक्शन शापूरजी पल्लोनजी फैमिली से है जिसकी टाटा संस में 18.37% हिस्सेदारी है। रतन टाटा के निधन के करीब एक साल बाद, ट्रस्टीज ने बहुमत से पूर्व डिफेंस सेक्रेटरी विजय सिंह को टाटा संस के बोर्ड से हटा दिया था। ये फैसला इतना बड़ा था कि पूरे देश का ध्यान टाटा ट्रस्ट्स के अंदरूनी कलह पर चला गया। सरकार को भी बीच में आना पड़ा।

अनिल कपूर ने आदित्य पंचोली को 'तेजाब' से करवाया बाहर?

एक्टर का दावा, कहा- मुझे रिप्लेस किया गया, इंडस्ट्री में नेपोटिज्म से ज्यादा राजनीति

फिल्म तेजाब साल 1988 में रिलीज हुई थी। इस फिल्म में माधुरी दीक्षित के अपोजिट अनिल कपूर नजर आए थे। हाल ही में एक्टर आदित्य पंचोली ने दावा किया है कि वह इस फिल्म में एक्ट्रेस के साथ लीड रोल में नजर आते, लेकिन उन्हें फिल्म से निकलवा दिया गया। दरअसल, आदित्य पंचोली ने X पर एक पोस्ट शेयर किया, जिसमें उन्होंने अनिल कपूर और बॉनी कपूर पर बिना नाम लिए निशाना साधा। उन्होंने लिखा, मैं तेजाब में माधुरी दीक्षित के साथ लीड रोल के लिए चुना गया था। डायरेक्टर एन. चंद्रा इसकी पुष्टि कर सकते हैं। बदकिस्मती रही कि एक एक्टर ने अपने बड़े भाई के साथ मिलकर डायरेक्टर के फैसले को बदला और मुझे रिप्लेस कर दिया। बाकी जो है, वह इतिहास है। आदित्य पंचोली ने आगे लिखा, मैंने हाल ही में एक एक्टर को अपनी फिल्म का प्रमोशन करते हुए नेपोटिज्म पर चर्चा करते देखा। मैं साफ कह दूं कि फिल्म इंडस्ट्री में राजनीति नेपोटिज्म से ज्यादा है। यहां परिवार के रिश्तों से ज्यादा लोगों की पसंद-नापसंद, दबाव और सत्ता के खेल किसी का करियर तय करते हैं। आदित्य पंचोली की पोस्ट पर कई यूजर्स ने रिएक्शन दिया है। एक यूजर ने लिखा, यह बहुत ईमानदार नजरिया है। लोग अक्सर नेपोटिज्म की बात करते हैं, लेकिन असली कहानी यह है कि शक्ति, प्रभाव और छिपी राजनीति तय करती है कि किसे मौका मिलेगा। सच्चाई को इतने सम्मानपूर्वक बोलने के लिए सम्मान।एक अन्य यूजर ने लिखा, क्या वे अनिल कपूर और उनके भाई बॉनी कपूर की ओर इशारा कर रहे हैं, जिन्होंने निर्देशक को प्रभावित किया? बता दें, फिल्म तेजाब का निर्देशन एन. चंद्रा ने किया था। इसके गाने एक दो तीन को बहुत पसंद किया गया। यह फिल्म न सिर्फ ब्लॉकबस्टर रही, बल्कि इसने माधुरी दीक्षित के करियर को नई दिशा दी और अनिल कपूर की बॉलीवुड में स्थिति को और मजबूत किया।

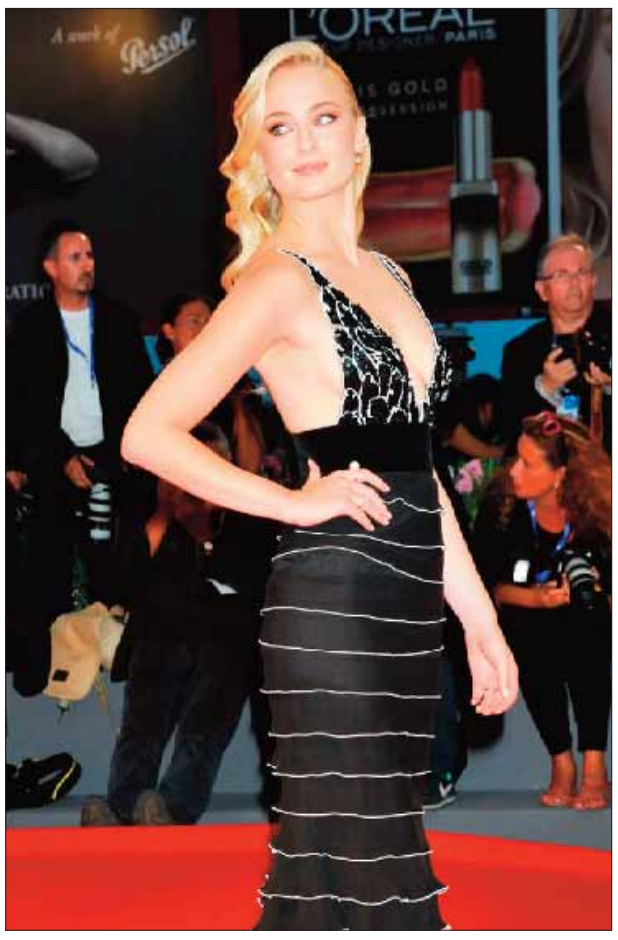

डकोटा जॉनसन के एक्स क्रिस मार्टिन के साथ क्या गुल खिला रही है सोफी टर्नर?

कोल्डप्ले के क्रिस मार्टिन और 'गेम ऑफ थ्रोन्स' की सोफी टर्नर को लंदन में गुप्त रूप से डेट पर देखा गया, जिसके बाद उनके रिलेशनशिप की खबरें तेज़ हो गई हैं। 2020 में एक सरप्राइज वीडियो में उनकी पिछली मुलाकात को देखते हुए, फैंस इस नई हॉलीवुड जोड़ी को लेकर काफी उत्साहित हैं। 'गेम ऑफ थ्रोन्स' की अभिनेत्री सोफी टर्नर और कोल्डप्ले बैंड के लीड सिंगर क्रिस मार्टिन को हाल ही में चुपके से एक साथ डेट पर देखा गया। इस खबर के सामने आते ही दोनों के डेटिंग के चर्चे जोरों पर हैं। सोफी हाल ही में अपने बॉयफ्रेंड पेरेग्रीन पियर्सन से अलग हुई हैं। दूसरी तरफ, क्रिस ने भी अभिनेत्री डकोटा जॉनसन के साथ अपना लंबा रिश्ता खत्म किया है। 48 साल के क्रिस मार्टिन और 29 साल की सोफी टर्नर एक नए प्यार की तलाश में हैं। कई मीडिया रिपोर्ट्स का दावा है कि अपने-अपने ब्रेकअप के बाद, दोनों को हाल ही में लंदन में एक सीक्रेट डेट पर देखा गया था। खबर है कि दोनों ने एक निजी रेस्टोरेंट में शांति से शाम का मजा लिया। हालाँकि दोनों में से किसी ने भी इस अफवाह पर कुछ नहीं कहा है, लेकिन लगता है कि वे कई हफ्तों से एक-दूसरे के संपर्क में हैं। सोफी ने हाल ही में ब्रिटिश अभिजात पेरेग्रीन पियर्सन से नाता तोड़ा है। इससे पहले, उन्होंने संगीतकार जो जोनस से 2024 में तलाक लिया था। क्रिस मार्टिन आठ साल के रिश्ते के बाद 2025 के बीच में अपनी साथी, अभिनेत्री डकोटा जॉनसन से अलग हुए थे। मजेदार बात यह है कि यह पहली बार नहीं है जब दोनों एक-दूसरे से मिले हों। 2020 में, क्रिस मार्टिन, सोफी के लिए बनाए गए एक सरप्राइज बर्थडे वीडियो में दिखे थे, जिसे उनके पूर्व पति जो जोनस ने तैयार किया था। कुछ फैंस इसे पुराने कनेक्शन का एक मजेदार संकेत मान रहे हैं। भले ही इस खबर की अभी कोई पक्की पुष्टि नहीं हुई है, लेकिन कथित रिश्ते ने लोगों का बहुत ध्यान खींचा है। कुछ फैंस इन दोनों की जोड़ी को पसंद कर रहे हैं, जबकि कई लोग इस पर यकीन नहीं कर पा रहे हैं और इसे 'अजीब' बता रहे हैं।

सचिन सांघवी यौन उत्पीड़न मामला, पीड़िता के वकील का बयान:कहा- न्याय पाने के लिए प्रयासरत हैं

बॉलीवुड सिंगर और म्यूजिक कंपोजर सचिन सांघवी पर 19 साल की एक लड़की ने यौन उत्पीड़न का आरोप लगाया है। इस मामले में पीड़िता के वकील निशांत जौहरी ने एक आधिकारिक बयान जारी किया है। उन्होंने कहा वे न्याय पाने के लिए पूरी तरह प्रयासरत हैं। साथ ही मीडिया से अपील की है कि जब तक मामला अदालत में चल रहा है, तब तक खबरें जिम्मेदारी और सावधानी के साथ प्रकाशित करें। वकील निशांत जौहरी ने कहा, हम न्याय सुनिश्चित करने के लिए हर कानूनी उपाय अपनाने के लिए प्रतिबद्ध हैं, क्योंकि यह मामला फिलहाल न्यायालय में विचाराधीन है, इसलिए इस समय हम कोई और टिप्पणी नहीं करेंगे। साथ ही हम मीडिया से अपील करते हैं कि वे रिपोर्टिंग में संवेदनशीलता और विवेक का प्रयोग करें और पीड़िता की गरिमा, गोपनीयता और भावनात्मक भलाई का ध्यान रखें। पीड़िता ने अपनी शिकायत में कहा है कि वह फरवरी 2024 में सचिन सांघवी के संपर्क में आई थी। उन्होंने उसे इंस्टाग्राम पर मैसेज भेजा था। दोनों में बातचीत होने लगी फिर सचिन ने उसे अपने स्टूडियो में बुलाया, जहां उसके सामने शादी का प्रस्ताव रखा और कई मौकों पर उसका यौन उत्पीड़न किया।

'द फैमिली मैन 3' की रिलीज डेट का ऐलान

मनोज बाजपेयी की वेब सीरीज का तीसरा सीजन 21 नवंबर से होगा स्ट्रीम

द फैमिली मैन 3' के मेकर्स ने मंगलवार को इसकी रिलीज डेट का ऐलान कर दिया है। वेब सीरीज का तीसरा पार्ट 21 नवंबर को प्रीमियर होगा। सीरीज में एक बार फिर मनोज बाजपेयी श्रीकांत तिवारी के रूप में नजर आएंगे। मंगलवार को मेकर्स ने एक छोटा, मजेदार वीडियो जारी किया। इसमें शो की लीड एक्ट्रेस प्रियामणि (सुचि तिवारी) चार साल बाद अपने परिवार की झलक दिखाती हैं। वह बताती हैं कि उनकी बेटी कॉलेज में चली गई है और बेटा बैले डांस सीखने लगा है। वह हंसते हुए कहती हैं, "थैंक गॉड, उसने कुछ अच्छा तो किया, लेकिन हमारे तिवारी जी तो पिछले चार साल से एक ही चीज में अटके हैं।" इसके बाद श्रीकांत तिवारी के रोल में मनोज बाजपेयी की एंट्री होती है। वह हर जगह "आ..." गुनगुनाते दिखते हैं, कभी डेंटिस्ट के पास, कभी किचन में, कभी शरीब हाश्मी (जे.के. तलपड़े) के साथ और यहां तक कि मिशन पर भी। वीडियो के आखिर में वह कहते हैं, "आ रहा हूं," और इसके साथ ही मेकर्स रिलीज डेट बताते हैं। बता दें कि सीरीज का पिछला सीजन 2021 में आया था। 'द फैमिली मैन 3' को राज और डीके ने लिखा है, साथ में सुमन कुमार भी इस बार जुड़े हैं। डायलॉग सुमित अरोड़ा ने लिखे हैं। तीसरे सीजन का डायरेक्शन राज और डीके के साथ सुमन कुमार और तुषार सेठ ने किया है। मनोज बाजपेयी और प्रियमणि के अलावा इस बार अशलेशा ठाकुर (धृति तिवारी), वेदांत सिन्हा (अथर्व तिवारी), श्रेया धनवंतरी (जोया), और गुल पनाग (सलोनी) भी नजर आएंगे। नई एंट्री में जयदीप अहलावत 'रुक्मा' का किरदार निभाएंगे और निम्रत कौर 'मीरा' के रोल में दिखेंगी। मेकर्स के मुताबिक इस बार कहानी पहले से ज्यादा रोमांचक होगी। श्रीकांत तिवारी अपने करियर की अब तक की सबसे खतरनाक चुनौती का सामना करेंगे। इस बार उनके सामने दो नए दुश्मन रुक्मा और मीरा होंगे। ये दोनों उनके मिशन और उनके परिवार दोनों के लिए खतरा बनेंगे। क्रिएटर्स राज और डीके ने कहा, "पिछले दो सीजनों में दर्शकों ने जिस तरह प्यार दिया, वह हमारे लिए बहुत बड़ी बात है। हम चाहते थे कि सीजन 3 इंतजार के लायक हो। इस बार एक्शन और कहानी दोनों और ज्यादा स्ट्रॉन्ग हैं।"

छठ महापर्व पर उमड़ा आस्था का सैलाब, उगते सूर्य को अर्घ्य देकर मांगी परिवार की खुशहाली

प्रशासन की कड़ी निगरानी में शांतिपूर्ण ढंग से सम्पन्न हुआ पर्व, समाजसेवियों ने संभाली व्यवस्था

विश्ववार्ता संवाददाता

दोस्तपुर - सुलतानपुर। दोस्तपुर क्षेत्र में सोमवार की सुबह छठ महापर्व के पावन अवसर पर श्रद्धा और आस्था का अभूतपूर्व नजारा देखने को मिला। भोर होते ही घाटों पर श्रद्धालुओं का सैलाब उमड़ पड़ा। महिलाएं और पुरुष पारंपरिक परिधान में सज-धजकर घाटों पर पहुंचे और उगते सूर्य को अर्घ्य अर्पित किया। इस दौरान श्रद्धालुओं ने छठ मैया से अपने परिवार के सुख, समृद्धि और आरोग्य की कामना की।

सुबह से ही घाटों पर भक्ति और उत्साह का माहौल बना रहा। श्रद्धालुओं ने पारंपरिक विधि-विधान के साथ सूर्यदेव की पूजा-अर्चना की। पूरे आयोजन के दौरान प्रशासन की ओर से सुरक्षा के पुख्ता इंतज़ाम किए गए थे। पुलिस और प्रशासनिक अधिकारी लगातार निगरानी में जुटे रहे ताकि किसी प्रकार की अव्यवस्था न हो। छठ घाट समिति के पदाधिकारियों के साथ-साथ स्थानीय युवाओं ने भी व्यवस्था संभालने में सराहनीय भूमिका निभाई। इस दौरान नगर पंचायत अध्यक्ष शकुंतला देवी अपने पति रमेश सोनकर के साथ पहुंचीं और श्रद्धालुओं से मुलाकात कर पर्व की शुभकामनाएं दीं। कार्यक्रम को सफल बनाने में नगर के कई समाजसेवी व जनप्रतिनिधियों ने सक्रिय भूमिका निभाई जिनमें राजेश सोनी, रमाशंकर पाठक, मनीष अग्रहरि, पारस सोनकर, शिवा पांडे, नगर मंडल अध्यक्ष विजय लक्ष्मी, पूर्व मंडल अध्यक्ष आशु सिंह, बालमुकुंद मौर्य सहित अन्य गणमान्य लोग शामिल रहे। पूरे आयोजन की व्यवस्था प्रमुख पुनीत मोदनवाल ने संभाली, जिनके निर्देशन में श्रद्धालुओं के लिए प्रकाश, सुरक्षा और प्रसाद वितरण की सुदृढ़ व्यवस्था की गई। समूचा आयोजन शांतिपूर्ण, भक्तिमय और अनुशासित माहौल में सम्पन्न हुआ।

रानीपुर कायस्थ में विधि-विधान से हुई लोक आस्था के पर्व छठ पूजा

उगते सूर्य को अर्घ्य देकर व्रती महिलाओं ने मांगी परिवार की सुख-समृद्धि

विश्ववार्ता संवाददाता

कादीपुर-सुलतानपुर। तीन दिनों तक चलने वाले महाव्रत सूर्य उपासना छठ महापर्व का सोमवार की सुबह रानीपुर कायस्थ गांव स्थित रानीतारा सरोवर पर श्रद्धा और भक्ति के साथ समापन हुआ। उषाकाल में व्रती महिलाओं और पुरुषों ने उगते सूर्य को अर्घ्य अर्पित कर छठ मैया से परिवार के सुख-समृद्धि और कल्याण की कामना की। सुबह सवेरे लोक आस्था और भक्ति का अद्भुत संगम देखने को मिला। महिलाएं पारंपरिक परिधानों में सुसज्जित होकर बाजे-गाजे के साथ अपने घरों से निकलकर रानीतारा सरोवर पर पहुंचीं, जहां वेदी पर पूरे विधि-विधान से छठ माता और सूर्य भगवान की पूजा-अर्चना की गई।

इस पावन अवसर पर अघोर पीठ बाबा सत्यनाथ मठ के पीठाधीश्वर अवधूत उग्र चण्डेश्वर कपाली बाबा ने छठ मैया की आराधना कर लोक कल्याण की प्रार्थना की। कार्यक्रम में छठ पूजा महोत्सव समिति के महामंत्री सतीश मोदनवाल, ग्राम प्रधान प्रतिनिधि एवं संयोजक अमित श्रीवास्तव (वीरू), नगर पंचायत अध्यक्ष आनंद जायसवाल, तहसीलदार उमेश यादव, नायब तहसीलदार अनिल सिंह, प्रभारी निरीक्षक श्याम सुंदर, प्रख्यात चिकित्सक डॉ. मंगला प्रसाद श्रीवास्तव, डॉ. एस.एन. सिंह, भारतीय उद्योग व्यापार मंडल अध्यक्ष घनश्याम जायसवाल, प्रख्यात गायक दीनबंधु सिंह, डॉ. शिवनाथ राय, अंकित श्रीवास्तव (आंसू), कस्बा इंचार्ज उपनिरीक्षक सुनील सिंह, उपनिरीक्षक सगीर अहमद सहित पुलिस, पीएसी बल, महिला व पुरुष सिपाही तथा हजारों श्रद्धालु उपस्थित रहे।

समापन अवसर पर छठ पूजा महोत्सव समिति के अध्यक्ष श्यामचंद्र श्रीवास्तव ने कार्यक्रम को सफल बनाने में सहयोग देने वाले पुलिस, प्रशासन, श्रद्धालुओं और सभी सहयोगियों के प्रति आभार व्यक्त किया।

एक नजर

स्थलीय निरीक्षण कर एसडीएम ने फार्मर रजिस्ट्री अभियान को गति देने के दिए निर्देश

जयसिंहपुर-सुलतानपुर। फार्मर रजिस्ट्री को गति देने के लिए मंगलवार को एसडीएम जयसिंहपुर प्रभात कुमार सिंह ने अन्नपूर्णानगर, महादेवपुर और माधवपुर छतौना गांव में स्थित सीएससी सेंटर का निरीक्षण किया। उन्होंने केंद्र संचालकों से फॉर्मर रजिस्ट्री से संबंधित कार्यों की जानकारी ली और आवश्यक दिशा-निर्देश दिए।

एसडीएम ने कहा कि फार्मर रजिस्ट्री किसानों के हित में एक महत्वपूर्ण योजना है। इसके माध्यम से किसानों को सरकारी योजनाओं का सीधा लाभ मिल सकेगा। उन्होंने सीएससी संचालकों को निर्देशित किया कि वे अपने आसपास के गांवों के किसानों से संपर्क स्थापित कर अधिक से अधिक किसानों का पंजीकरण सुनिश्चित करें। उन्होंने बताया कि फार्मर रजिस्ट्री की यूनिक आईडी से ही किसानों को विभिन्न सरकारी योजनाओं, किसान सम्मान निधि,सब्सिडी और सहायता राशि का लाभ दिया जाएगा। इसलिए हर पात्र किसान का नाम इस सूची में दर्ज होना आवश्यक है। एसडीएम ने ग्राम पंचायत स्तर पर कैंप लगाकर पंजीकरण कार्य को तेजी से कराने पर जोर दिया। उन्होंने कर्मचारियों को निर्देशित किया समयबद्ध रूप से फार्मर रजिस्ट्री पूरी कर ली जाए ताकि कोई भी किसान सरकारी योजनाओं के लाभ से वंचित न रह जाए।

जमीन बंटवारे को लेकर भाइयों में विवाद, एक घायल

कादीपुर-सुलतानपुर। कोतवाली क्षेत्र के लौहरा गांव में सोमवार की सुबह जमीन के बंटवारे के विवाद को लेकर दो सगे भाइयों के बीच कहासुनी मारपीट में बदल गई। इस झगड़े में एक व्यक्ति गंभीर रूप से घायल हो गया। मालूम हो कि वंशबहादुर यादव का अपने भाई से जमीन पर अवैध कब्जे को लेकर विवाद चल रहा था। सोमवार सुबह लगभग नौ बजे दोनों पक्षों में कहासुनी बढ़ गई, जिसके बाद आरोप है कि वंशबहादुर के भाई रामचरित्र यादव और उनकी पुत्रियाँ सुरेखा व अर्चना ने मिलकर उसे लाठी-डंडे से पीट दिया और हाथ में दांत से काटकर घायल कर दिया। घटना की सूचना पर पुलिस मौके पर पहुंची। प्रभारी निरीक्षक श्याम सुंदर ने बताया कि पीड़ित की तहरीर पर आरोपित रामचरित्र यादव, सुरेखा और अर्चना के विरुद्ध नामजद मुकदमा दर्ज कर लिया गया है। पुलिस मामले की जांच में जुटी है।

महिला से अश्लील हरकत और मारपीट

कादीपुर-सुलतानपुर। कोतवाली क्षेत्र के एक गांव में महिला के साथ अश्लील हरकत और मारपीट का मामला सामने आया है। आरोप है कि पीड़िता 22 अक्तूबर की रात लगभग पौने नौ बजे अपनी सास को भोजन देने के लिए अपने पुराने आवास पर गई थी। इसी दौरान वापस लौटते समय शराब के नशे में धुत रमेश पाठक ने महिला के साथ अश्लील हरकतें शुरू कर दीं। जब महिला ने इसका विरोध किया तो आरोपी ने उसे मारा-पीटा और मौके से भाग निकला। प्रभारी निरीक्षक श्याम सुंदर ने बताया कि पीड़िता द्वारा सोमवार को दी गई तहरीर के आधार पर आरोपी रमेश पाठक के विरुद्ध नामजद मुकदमा दर्ज कर लिया गया है। पुलिस मामले की गंभीरता से जांच कर रही है।

चिकित्सक हत्याकांड में वापस हुई वसूली प्रक्रिया

सुलतानपुर। चिकित्सक घनश्याम तिवारी हत्याकांड के मुख्य आरोपी अजय नारायण सिंह के जमानतदारों की जमानत धनराशि वसूली के लिए जारी वसूली प्रक्रिया वापस हो गई है। बचाव पक्ष वकील अरविन्द सिंह राजा ने बताया कि हाईकोर्ट के आदेश पर न्यायाधीश संतोष कुमार ने कार्यालय लिपिक को कार्रवाई रोकने के सम्बन्ध में निर्देश दिया था। अजय नरायन सिंह पर गिरफ्तारी वारंट जारी कर जमानतदारों की धनराशि जब्त कर कोर्ट ने उनकी संपत्ति का ब्यौरा पुलिस से मांगा था जिसे हाईकोर्ट में चुनौती दी गई थी। अधिवक्ता ने बताया अजय नरायन और उसके जमानतदारों के कोर्ट से जारी प्रॉसेस पर रोक लग गई है।

घरेलू विवाद को लेकर पत्नी से मारपीट

कादीपुर-सुलतानपुर। कोतवाली क्षेत्र के सरायरानी गांव में घरेलू विवाद के चलते एक महिला ने अपने पति और दूसरी महिला के खिलाफ गंभीर आरोप लगाते हुए पुलिस में तहरीर दी है। पुलिस ने दोनों आरोपितों के विरुद्ध नामजद मुकदमा दर्ज कर जांच शुरू कर दी है। जानकारी के अनुसार, सरायरानी गांव की निवासी पुष्पा शनिवार की शाम करीब 5:30 बजे अपने घर पर मौजूद थी। आरोप है कि घरेलू विवाद को लेकर पति बिंदु और जौनपुर जिले के सरपतहा थाना क्षेत्र के सुकर्णा गांव की गुड़िया ने गाली-गलौज करते हुए मारपीट की और जान से मारने की धमकी दी। घटना में पुष्पा को चोटें आई हैं। इस संबंध में प्रभारी निरीक्षक श्याम सुंदर ने बताया कि पीड़िता की तहरीर पर पति बिंदु और गुड़िया के विरुद्ध नामजद मुकदमा दर्ज कर लिया गया है। पुलिस मामले की जांच कर आवश्यक कार्रवाई में जुटी है।

पुलिस और अंतर्जनपदीय बदमाशों में मुठभेड़, दो के पैर में लगी गोली, एक फरार

अंबेडकरनगर और आजमगढ़ के हैं शातिर अपराधी , चोरी-डकैती और पाक्सो एक्ट सहित कई मुकदमों में थे वांछित

विश्ववार्ता संवाददाता

मोतिगरपुर-सुलतानपुर। जिले में अपराधियों के खिलाफ चलाए जा रहे अभियान के तहत पुलिस को बीती रात बड़ी सफलता मिली। रात्रि गश्त के दौरान मोतिगरपुर पुलिस की अंतर्जनपदीय बदमाशों से मुठभेड़ हो गई, जिसमें दो बदमाशों के पैर में गोली लगने के बाद पुलिस ने उन्हें गिरफ्तार कर लिया, जबकि उनका एक साथी अंधेरे का फायदा उठाकर फरार होने में सफल रहा।

घटना बीती रात मोतिगरपुर-लंभुआ मार्ग पर बेलवारी मोड़ के पास की है। पुलिस टीम रात्रि गश्त पर थी, तभी लंभुआ की दिशा से एक संदिग्ध बाइक आती दिखाई दी। पुलिस ने रोकने का इशारा किया तो बाइक सवार तीनों युवक तेजी से भागने लगे। कुछ दूरी पर संतुलन बिगड़ने से बाइक फिसल गई और तीनों गिर पड़े। गिरने के बाद बदमाशों ने पैदल भागते हुए पुलिस टीम पर फायरिंग शुरू कर दी। जवाबी कार्रवाई में पुलिस ने भी फायरिंग की, जिसमें दो बदमाशों के पैर में गोली लगी और वे वहीं गिर पड़े। तीसरा साथी अंधेरे का फायदा उठाकर भाग निकला। घायल बदमाशों को मोतिगरपुर सामुदायिक स्वास्थ्य केंद्र में भर्ती कराया गया, जहां उनकी हालत खतरे से बाहर बताई जा रही है।

सीओ रामकृष्ण चतुर्वेदी ने बताया कि पकड़े गए बदमाशों की पहचान अंबेडकरनगर जिले के जलालपुर थाना क्षेत्र के फिरोजपुर गांव निवासी समीर उर्फ समरजीत और नीरज उर्फ जेलर के रूप में हुई है, जबकि भागा हुआ बदमाश पिंटू अंबेडकर बताया जा रहा है।

अभियुक्तों के विरुद्ध दर्ज है कई आपराधिक मुकदमे

पकड़ा गया बदमाश नीरज लोना उर्फ जेलर पुत्र रत्तीलाल उर्फ रत्तीपाल के खिलाफ अंबेडकरनगर जिले के थाना महरुआ, जलालपुर, सम्मनपुर और अमेठी जिले के थाना रामगंज में धोखाधड़ी, चोरी, डकैती, बलात्कार और अपहरण जैसे कुल 9 मुकदमे दर्ज हैं। वहीं दूसरा बदमाश समीर उर्फ समर लोना पुत्र महेंद्र सिंह के खिलाफ आजमगढ़ के फूलपुर, सुल्तानपुर के लंभुआ और अंबेडकरनगर के जलालपुर थाने में पॉक्सो एक्ट, चोरी, नकली सिक्के चलाने, सरकारी मुहर की जालसाजी और गोला-बारूद संग्रह जैसी गंभीर धाराओं में 3 मुकदमे दर्ज हैं। पुलिस ने मौके से एक अवैध 12 बोर तमंचा, एक जिंदा कारतूस और एक खोखा बरामद किया है। थानाध्यक्ष अशोक कुमार सिंह के नेतृत्व में उपनिरीक्षक विनोद कुमार मिश्रा, कांस्टेबल विक्रांत सिंह, सुनील यादव, सनोज यादव, जनार्दन यादव, संदीप यादव और सिंटू यादव की टीम ने यह साहसिक कार्रवाई कर अपराधियों को दबोचने में सफलता पाई। पुलिस का कहना है कि फरार बदमाश की सक्रिय तलाश जारी है, और जल्द ही उसे भी गिरफ्तार कर लिया जाएगा।

पति पर दूसरी शादी व मारपीट का आरोप , सात पर मुकदमा

कादीपुर-सुलतानपुर। कोतवाली क्षेत्र के आलापुर गांव में पारिवारिक विवाद के चलते एक महिला ने अपने पति और परिजनों पर गंभीर आरोप लगाए हैं। पीड़िता ने आरोप लगाया कि उसका पति दूसरी औरत रखे हुए है और जब उसने विरोध किया तो पति व ससुरालवालों ने उसकी पिटाई कर दी। पुलिस ने मामले में सात लोगों के खिलाफ नामजद मुकदमा दर्ज कर जांच शुरू कर दी है।

आलापुर गांव निवासी पूजा ने बताया कि उसका पति पंकज दिल्ली में नौकरी करता है। वहीं उसने दूसरी महिला के साथ संबंध बना लिए हैं। रविवार को जब पंकज दिल्ली से घर लौटा तो उसने परिजनों के साथ मिलकर गाली-गलौज और मारपीट की, जिससे उसे गंभीर चोटें आईं। पूजा ने यह भी आरोप लगाया कि उसका पति अप्राकृतिक संबंध बनाता था, और विरोध करने पर मारपीट व मानसिक उत्पीड़न करता था।

स्कूल का ताला तोड़कर चोरों ने टीवी इन्वर्टर समेत कई सामान किया पार

दीपावली की छुट्टी में चौथी बार चोरी से दहशत, पुलिस ने शुरू की जांच

विश्ववार्ता संवाददाता

मोतिगरपुर-सुलतानपुर। मोतिगरपुर थाना क्षेत्र के शाहपुर नानेमऊ स्थित राजकीय हाई स्कूल में चोरों ने दीपावली की छुट्टी का फायदा उठाते हुए चोरी की बड़ी वारदात को अंजाम दिया। चोर स्कूल के मुख्य गेट और ऑफिस का ताला तोड़कर अंदर घुसे और वहां रखे स्मार्ट टीवी, बच्चों के खेल-कूद के सामान, बैटरी व इन्वर्टर सहित कई कीमती वस्तुएं उठा ले गए।

प्रधानाध्यापिका सुमन भारती ने बताया कि छुट्टी खत्म होने के बाद जब वह अपने सहकर्मियों के साथ विद्यालय पहुंचीं तो दरवाजों के ताले टूटे मिले। अंदर जाकर देखा तो सामान गायब था। इसके बाद उन्होंने तत्काल मोतिगरपुर थाने पहुंचकर अज्ञात चोरों के खिलाफ तहरीर दी।

सूचना पर पुलिस ने मौके पर पहुंचकर घटना स्थल का निरीक्षण किया और आसपास के क्षेत्रों में छानबीन शुरू कर दी। थानाध्यक्ष अशोक सिंह ने बताया कि घटना की जांच गहनता से की जा रही है और जल्द ही चोरों का सुराग लगाकर विधिक कार्रवाई की जाएगी।

प्रधानाध्यापिका सुमन भारती ने यह भी बताया कि पिछले चार वर्षों में यह लगातार चौथी बार है जब स्कूल में चोरी की घटना हुई है। बार-बार हो रही चोरी से शिक्षक और विद्यालय प्रबंधन में आक्रोश व असुरक्षा की भावना व्याप्त है।

जमीन पर कब्जे के प्रयास में मारपीट, मां-बेटियों को पीटा, तीन घायल

कादीपुर-सुलतानपुर। कोतवाली क्षेत्र के भटपुरा नरायनपुर गांव में आवास आवंटन की जमीन पर अवैध कब्जे के प्रयास को लेकर सोमवार को विवाद इतना बढ़ गया कि तीन महिलाओं को गंभीर चोटें आ गईं। पुलिस ने इस मामले में छह लोगों के खिलाफ नामजद मुकदमा दर्ज किया है। गांव निवासी राधेश्याम को आवास योजना के तहत जमीन आवंटित की गई थी। आरोप है कि सोमवार को विपक्षी पक्ष उस जमीन पर अवैध रूप से कब्जा करने का प्रयास कर रहा था। जब राधेश्याम की पत्नी रेनू ने कब्जे का विरोध किया तो आरोपियों ने लाठी-डंडे और लात-घूंसों से हमला कर दिया। बीच-बचाव करने पहुंचीं उनकी पुत्रियाँ नंदिनी और रानी को भी मारपीट में चोटें आईं। शोर सुनकर ग्रामीणों के पहुंचने पर आरोपी मौके से फरार हो गए।

मंडलायुक्त के संभावित दौरे से सक्रिय हुआ प्रशासन, अमृत सरोवर को सजाया जा रहा

विश्ववार्ता संवाददाता

कुड़वार-सुलतानपुर। मंडलायुक्त राजेश कुमार के संभावित दौरे को लेकर विकास विभाग सहित समस्त प्रशासनिक अमला सक्रिय हो गया है। अधिकारी गांवों और विकास कार्यों की समीक्षा में जुट गए हैं। इसी क्रम में भण्डरा परशुरामपुर गांव के कालू पाठक का पुरवा स्थित पूरे भोगइत में निर्माणाधीन अमृत सरोवर को तेजी से अंतिम रूप दिया जा रहा है।

जानकारी के अनुसार, क्षेत्र पंचायत से लगभग पच्चीस लाख की लागत से इस अमृत सरोवर का निर्माण कराया जा रहा है। रविवार से सरोवर की सफाई, रंग-रोगन और सौंदर्यीकरण का कार्य निरंतर जारी है। अधिकारियों के निर्देश पर सरोवर परिसर को आकर्षक रूप देने के लिए श्रमिकों की अतिरिक्त टीमें लगाई गई हैं। एपीओ वसीम खान ने बताया कि अमृत सरोवर का लगभग 80 प्रतिशत कार्य पूरा हो चुका है, शेष कार्य अंतिम चरण में है। वहीं, बिजली विभाग की टीम ने भी मंगलवार को भण्डरा क्षेत्र की विद्युत व्यवस्था दुरुस्त करने में पूरा दिन लगाया। इस बीच, बीडीओ नीलिमा गुप्ता ने बताया कि मंडलायुक्त के दौरे को लेकर अब तक कोई आधिकारिक लिखित सूचना नहीं मिली है, लेकिन संभावित निरीक्षण को देखते हुए सभी विभागों को सतर्क व तैयार रहने के निर्देश दिए गए हैं।

भरत मिलाप व सीता हरण के भावपूर्ण मंचन ने मोह लिया मन

महादेवा में श्री शिव रामलीला समिति द्वारा आयोजित सप्तदिवसीय संगीतमय श्री रामलीला का पांचवां दिन

विश्ववार्ता संवाददाता

लंभुआ-सुलतानपुर। समीप के महादेवा स्थित श्री शिव रामलीला समिति द्वारा आयोजित सप्तदिवसीय संगीतमय श्री रामलीला के पाँचवां दिन दर्शक भरत मिलाप व सीताहरण का भावपूर्ण मंचन देखकर मंत्रमुग्ध हो गए। दर्शकों को मर्यादा पुरुषोत्तम की भक्त वत्सलता का दिव्य स्वरूप से अभिसिंचित किया। सुपर्णखा के रोल में 70 वर्षीय छेदीलाल धुरिया का प्रदर्शन देखकर हजारों की संख्या में उपस्थित दर्शकों ने तालियां बजाकर उत्साहबर्धन किया।सुपर्णखा ने जब लक्ष्मण द्वारा अपमानित किये जाने की सूचना भाई खर - दूषण को दिया तो दल बल लेकर दोनों भाई भगवान राम के पास युद्ध करने को गए। इस दौरान भगवान राम ने उनका उद्धार किया। सूपर्णखा ने जब यह सूचना दशकन्धर को दिया तो उसके मामा मारीच सीता हरण के लिए गये। सीता हरण के पश्चात भगवान राम के करुण क्रन्दन ने मौजूद लोगो को भावविह्वल कर दिया।पांचवें दिन पूर्व मंत्री जय नारायण तिवारी, पूर्व विधायक संतोष पाण्डेय ने कहा कि यह रामलीला मंचन अनवरत चलती रहे, इसकी शुभकामना देता हूँ। पूर्व सीएमओ डॉ सीबीएन त्रिपाठी, डॉ एपी त्रिपाठी अधीक्षक दुबेपुर सीएचसी, जयशंकर त्रिपाठी, ग्राम प्रधान कैलाश द्विवेदी आदि मौजूद रहे। समिति के वरिष्ठ उपाध्यक्ष अभय नारायण द्विवेदी, संरक्षक जयकेश त्रिपाठी, सहनिर्देशक आदर्श त्रिपाठी, कमलनयन यादव, लालचन्द धुरिया सहित समिति के सभी लोग मौजूद रहे ।

उर्वरक प्रतिष्ठानों पर छापेमारी, कई विक्रेताओं के लाइसेंस निलंबित

विश्ववार्ता संवाददाता

सुलतानपुर। जिलाधिकारी के निर्देश पर रबी सीजन 2025 में किसानों को गुणवत्तापूर्ण फास्फेटिक उर्वरक उपलब्ध कराने व काला बाजारी रोकने के उद्देश्य से 27 अक्टूबर को जिलेभर में उर्वरक व बीज प्रतिष्ठानों पर औचक निरीक्षण किया गया।

कूरेभार बाजार में जुआरिक फार्म हब पर 560 बोरी डीएपी पाई गई, जिसे किसानों को निर्धारित मूल्य पर वितरित करने के निर्देश दिए गए। दानिश ट्रेडर्स कूरेभार पर अभिलेख अधूरे मिलने पर लाइसेंस निलंबित कर कारण बताओ नोटिस जारी किया गया। अशर्फी फर्टिलाइजर्स बगिया में संदिग्ध जिंक मिलने व कबाड़ रखे होने पर लाइसेंस निलंबित किया गया। ओम फर्टिलाइजर्स पाण्डेयबाबा में स्टॉक बोर्ड व लाइसेंस न दिखाने पर कार्रवाई की गई। वहीं, अजय फर्टिलाइजर्स लंभुआ और निर्मल फर्टिलाइजर्स डकाही में स्टॉक अंतर मिलने पर नोटिस जारी किया गया। कृषि विभाग के अनुसार, डीएपी की पर्याप्त उपलब्धता है — लक्ष्य 2697 मी.टन के सापेक्ष अब तक 6319 मी.टन वितरण हो चुका है। इसके अलावा यूरिया, एनपीके, पोटाश व एसएसपी की भी पर्याप्त आपूर्ति है।

जिला कृषि अधिकारी ने किसानों से अपील की कि वे संतुलित उर्वरक प्रयोग करें, मिट्टी परीक्षण के अनुसार खाद डालें और अत्यधिक रासायनिक उपयोग से बचें, क्योंकि इससे भूमि व मानव स्वास्थ्य पर प्रतिकूल प्रभाव पड़ता है। उन्होंने विकल्प के रूप में एनपीकेएस, एसएसपी, नैनो डीएपी, नैनो यूरिया, जीवामृत, गोबर की खाद आदि के उपयोग पर जोर दिया।

जेठ-बहू ने महिला को पीटा दो के खिलाफ मुकदमा

कादीपुर-सुलतानपुर। कोतवाली क्षेत्र के दौलतपुर गांव में पारिवारिक विवाद के चलते रविवार की रात एक महिला के साथ जेठ और उनकी बहू द्वारा मारपीट किए जाने का मामला सामने आया है। पुलिस ने पीड़िता की तहरीर पर दोनों आरोपितों के खिलाफ नामजद मुकदमा दर्ज कर जांच शुरू कर दी है।

जानकारी के मुताबिक, दौलतपुर गांव निवासी बिंदु पांडे पत्नी कमलापति पांडे रविवार की रात करीब 10 बजे अपने घर पर अकेली थीं। आरोप है कि इसी दौरान उनके जेठ उमापति और उनकी बहू रेनू घर पहुंचे और उन्हें घर से निकल जाने को कहा। जब बिंदु ने इसका विरोध किया तो आरोपियों ने लात-घूंसों और लाठी-डंडे से पिटाई कर दी।

पीड़िता का कहना है कि मारपीट के दौरान आरोपितों ने उनके बेटे को फर्जी मुकदमे में फंसाने की धमकी भी दी। घटना में उन्हें गंभीर चोटें आई हैं।

निकाली भव्य कलश यात्रा, भक्ति गीतों पर झूमे श्रद्धालु

विश्ववार्ता संवाददाता

मोतिगरपुर-सुलतानपुर। गौरा गाँव में आयोजित सात दिवसीय श्रीमद्भागवत कथा से पहले दिन गाजे-बाजे के साथ भव्य कलश शोभायात्रा निकाली गई। कलश यात्रा आदि गंगा गोमती तट दियरा गोमती से जल भरकर राम जानकी मंदिर, भवं भवानी धाम में पूजा कर कथा स्थल पहुंची। पुरोहित ने मंत्रोच्चार कर विधि विधान से पूजा अर्चना कराई।

मगंलवार को क्षेत्र के गौरा गांव में आयोजित श्रीमद्भागवत कथा में कथा व्यास पंडित घनश्याम द्विवेदी ने मंत्रोच्चार कर मुख्य यजमान सूर्यनाथ तिवारी के साथ बड़ी संख्या में महिलाओं ने कथा स्थल से भक्ति रस गीतों पर डीजे की धुन पर थिरकते हुए आदि गंगा गोमती तट दियरा नदी से कलश में जल लेकर श्रद्धालुओं ने राम जानकी मंदिर व भवं भवानी धाम में पूजा अर्चना के बाद कलश यात्रा कथा स्थल पहुंची। पुरोहित ने विधि विधान से वैदिक मंत्रोच्चार कर पूजा अर्चना कराई। शोभायात्रा में राजकुमारी, बैजनाथ त्रिपाठी, ध्रुव त्रिपाठी, प्रशांत त्रिपाठी, शिवसागर त्रिपाठी, गांधी तिवारी, डॉक्टर रामकुमार त्रिपाठी सहित आदि बड़ी संख्या में महिलाएं शामिल रही।

उगते सूर्य को अर्घ्य के साथ संपन्न हुआ छठ महापर्व, दिखी श्रद्धा की अनोखी झलक

पटना से दिल्ली और मुंबई तक घाटों पर उमड़ी श्रद्धालुओं की भीड़, विदेशों में भी भारतीयों ने की सूर्य उपासना

विश्ववार्ता ब्यूरो

नयी दिल्ली। छठ महापर्व का मंगलवार को आखिरी दिन था। 4 दिन का ये महापर्व 25 अक्टूबर को नहाय खाय से शुरू हुआ था। आज उगते सूरज को 'ऊषा अर्घ्य' के साथ खत्म हो गया। इसके साथ ही 36 घंटे का निर्जला उपवास खत्म हो गया। उगते सूर्य को अर्घ्य देने का मुहूर्त सुबह 06:27 बजे तक था। छठ महापर्व का आज आखिरी दिन था। पूजा के चौथे दिन व्रती उगते सूर्य को अर्घ्य दे रहे हैं। इसके साथ ही 36 घंटे का निर्जला उपवास खत्म हो रहा है। पटना, मुजफ्फरपुर, दरभंगा, भागलपुर समेत कई जिलों में घाटों पर भारी भीड़ है। व्रती सूप लेकर नदी में अर्घ्य के लिए उतर गए हैं। सड़क से लेकर घाट तक छठ मइया के गीत बज रहे हैं। सुबह साढ़े 4 बजे पटना के अटल पथ पर 1 किलोमीटर लंबा जाम लग गया। इसे कड़ी मशक्कत के बाद क्लियर करवाया गया। इससे जेपी सेतु घाट, दीघा घाट 83, दीघा घाट 88, दीघा घाट 93 जाने वाले लोगों को थोड़ी परेशानी भी हुई।

देश के साथ विदेश में भी छठा महापर्व मनाया गया। बिहार, यूपी, राजस्थान, मध्य प्रदेश, दिल्ली, महाराष्ट्र (मुंबई) से इसकी तस्वीरें भी सामने आने लगी हैं। ठंड बढ़ने के बावजूद महिलाएं पानी में खड़ी नजर आ रही हैं। वहीं, दिल्ली में करीब 1300 घाटों पर छठ पूजा का आयोजन हुआ, जिनमें 17 प्रमुख घाट यमुना नदी के किनारे बनाए गए हैं। मुंबई और ठाणे में 83 स्थानों पर सामूहिक छठ पूजा का आयोजन हुआ।

छठ महापर्व को लेकर विदेशों में भी उत्साह था। ऑस्ट्रेलिया, अमेरिका, कनाडा, ब्रिटेन समेत दुनियाभर के कई देशों में भी भारतीय व्रतियों ने सोमवार को सूर्य को अर्घ्य दिया था। फिजी, सूरीनाम, मॉरिशस, त्रिनिनाद-टोबेगो में भी बड़ी संख्या में भारतीय आबादी रहती है, यहां भी छठ पूजा का आयोजन किया गया। केंद्रीय मंत्री और एलजेपी (रामविलास) प्रमुख चिराग पासवान ने कहा, "छठी मइया ने बिना मांगे मुझे इतना कुछ दिया है मेरी यह प्रार्थना है कि छठी मइया का आशीर्वाद बिहार और देश के हर व्यक्ति, हर परिवार पर बना रहे। छठ पर्व के साथ-साथ लोकतंत्र का महापर्व भी चल रहा है। आज जब हम उदयीमान सूर्य को अर्घ्य अर्पित कर रहे हैं, तो यह पर्व अपने समापन की ओर है। मेरा मानना है कि जब एक महापर्व समाप्त हो रहा है, तब दूसरा महापर्व लोकतंत्र का उत्सव अपने चरम पर पहुंचेगा। आज से हम एक जोरदार चुनाव प्रचार अभियान की शुरुआत करेंगे। परिणाम चाहे जो भी हो, मेरा विश्वास है कि वह हमारे पक्ष में होगा, लेकिन सबसे महत्वपूर्ण यह है कि वह बिहार की जनता के लिए सकारात्मक परिणाम होगा।

एक नजर

दिल्ली एयरपोर्ट के टर्मिनल-3 पर बस में लगी आग

नयी दिल्ली। दिल्ली एयरपोर्ट के टर्मिनल-3 पर मंगलवार दोपहर एयर इंडिया के विमान से कुछ मीटर दूर खड़ी एक बस में अचानक आग लग गई। यह बस एयर इंडिया एयरपोर्ट सर्विसेज प्राइवेट लिमिटेड की थी, जो कई एयरलाइंस के लिए ग्राउंड सर्विस देती है। आग लगने के समय बस में कोई यात्री मौजूद नहीं था। फिलहाल यह साफ नहीं हो सका है कि इस घटना में कोई घायल हुआ या नहीं। घटना का एक वीडियो भी सामने आया है। इसमें बस पूरी तरह आग की लपटों में घिरी दिखाई दे रही है। फायर ब्रिगेड की टीम ने मौके पर पहुंचकर आग पर काबू पा लिया है।

जुबीन गर्ग डेथ में पांचों की हिरासत बढ़ी

गुवाहाटी। असम के सिंगर जुबीन गर्ग की मौत के मामले में मंगलवार को एक कोर्ट ने पांचों आरोपियों की न्यायिक हिरासत 14 दिन बढ़ा दी गई है। आरोपियों में नॉर्थ ईस्ट इंडिया फेस्टिवल के आयोजक श्यामकानू महंता, जुबीन के मैनेजर सिद्धार्थ शर्मा, उनके चचेरे भाई व पुलिस अधिकारी संदीपन गर्ग और निजी सुरक्षा अधिकारी नंदेश्वर बोर व प्रवीण बैश्य शामिल हैं। फिलहाल सभी आरोपी बकसा जेल में बंद हैं। मंगलवार को इन्हें वीडियो कॉन्फ्रेंसिंग के जरिए मुख्य न्यायिक मजिस्ट्रेट के सामने पेश किया गया। अदालत ने कहा कि जांच जारी रहने के कारण सभी को 14 दिन और न्यायिक हिरासत में रखा जाएगा।

हाईटेंशन लाइन की चपेट में आई बस, 3 मरे

जयपुर। ग्रामीण जिले के मनोहरपुर इलाके में मंगलवार सुबह एक बड़ा सड़क हादसा हो गया। मजदूरों से भरी एक प्राइवेट स्लीपर बस हाईटेंशन बिजली लाइन की चपेट में आ गई, जिससे बस में भीषण आग लग गई। हादसे में 3 मजदूरों की मौत हो गई, जबकि दस अन्य गंभीर रूप से झुलस गए हैं। घायलों को प्राथमिक उपचार के बाद जयपुर के एसएमएस अस्पताल रेफर किया गया है। यह बस उत्तर प्रदेश के बरेली जिले से मजदूरों को लेकर मनोहरपुर के टोडी स्थित ईंट भट्ठे पर आई थी। रास्ते में बस ऊपर से गुजर रही 11 हजार वोल्ट की हाईटेंशन लाइन के संपर्क में आ गई।

सीमा पर 2.45 करोड़ का सोना बरामद किया

कोलकाता। पश्चिम बंगाल के उत्तर 24 परगना जिले में बीएसएफ ने सोने की बड़ी तस्करी की कोशिश नाकाम कर दी है। सीमा सुरक्षा बल ने एक तस्कर को गिरफ्तार कर उसके पास से करीब 2.45 करोड़ रुपए मूल्य का सोना जब्त किया। दक्षिण बंगाल फ्रंटियर की 145वीं बटालियन के जवानों को गुप्त सूचना मिली थी कि बांग्लादेश से सोना भारत लाने की कोशिश की जा रही है। पेट्रापोल इंटीग्रेटेड चेक पोस्ट पर तैनात टीम ने बेनापोल से भारत में प्रवेश कर रहे एक खाली ट्रक को रोका। तलाशी के दौरान वाहन से दो हरे पैकेट मिले, जिनमें आठ सोने के टुकड़े छिपाए गए थे। बीएसएफ ने तस्कर को हिरासत में लेकर पूछताछ शुरू कर दी है।

लद्दाख में शांति, जनसभा पर लगी पाबंदियां हटीं

लद्दाख। लद्दाख प्रशासन ने सोमवार को भारतीय नागरिक सुरक्षा संहिता की धारा 163 के तहत लगाई गई जनसभा संबंधी पाबंदियां वापस ले लीं हैं। लेह और कारगिल के जिलाधिकारियों ने अलग-अलग आदेश जारी कर पांच या उससे अधिक लोगों के एकत्र होने पर लगी रोक को हटा दिया है। ये प्रतिबंध 17 अक्टूबर को फिर से लगाए गए थे, जब लेह एपेक्स बॉडी और कारगिल डेमोक्रेटिक अलायंस ने राज्य का दर्जा और छठी अनुसूची के तहत विशेष प्रावधानों की मांग को लेकर विरोध का ऐलान किया था। इससे पहले 24 सितंबर को हिंसा के बाद तीन हफ्तों तक क्षेत्र में रोक लागू रही थी। पुलिस रिपोर्ट में हालात सामान्य बताए जाने पर प्रशासन ने फैसला लिया कि अब शांति व्यवस्था बनाए रखने के लिए ऐसी पाबंदियों की जरूरत नहीं है।

मुंबई में 13.44 करोड़ की एमडी पकड़ी

मुम्बई। मुंबई पुलिस की एंटी-नारकोटिक्स सेल ने नालासोपारा के पेल्हार इलाके में चल रही एक अवैध मेफेड्रोन ड्रग निर्माण फैक्ट्री पर छापा मारकर लगभग 13.44 करोड़ की ड्रग्स जब्त की है। यह फैक्ट्री पेल्हार पुलिस स्टेशन से महज 300 मीटर की दूरी पर संचालित हो रही थी। जांच के दौरान सामने आया कि सीनियर पुलिस इंस्पेक्टर जितेंद्र बोडप्पा वानकोटी और उनकी टीम इलाके में गश्त और निगरानी में लापरवाही की। गंभीर लापरवाही को देखते हुए गृह विभाग ने इंस्पेक्टर वानकोटी को तत्काल प्रभाव से निलंबित कर दिया है। मामले की जांच जारी है।

आतंकी गतिविधियों में शामिल शख्स गिरफ्तार

पुणे। महाराष्ट्र एंटी-टेररिज्म स्क्वॉड ने पुणे के कोंढवा इलाके से एक शख्स को आतंकी गतिविधियों में शामिल होने और बैन संगठन से जुड़ने के आरोप में गिरफ्तार किया है। शख्स का नाम ज़ुबेर हंगरगेकर है। जुबेर पर यूएपीए के तहत मामला दर्ज किया गया है। कोर्ट ने उसे 4 नवंबर तक पुलिस कस्टडी में भेज दिया है। उसके घर से आतंकी गतिविधियों से जुड़ा साहित्य और आपत्तिजनक दस्तावेज मिले हैं। हाल ही में एटीएस ने पुणे में आईएसआईएस मॉड्यूल से जुड़े एक मामले में छापेमारी की थी। उस दौरान ज़ुबेर से पूछताछ की गई थी। उसकी गतिविधियों पर नजर रखने के बाद एटीएस ने अलग केस दर्ज कर उसे गिरफ्तार

अयोध्या को बनायेंगे आध्यात्मिक राजधानी

सीएम योगी ने की अयोध्या महायोजना 2031 की समीक्षा, कहा- संतुलित मॉडल बने

विश्ववार्ता ब्यूरो

लखनऊ। मुख्यमंत्री योगी आदित्यनाथ ने मंगलवार को अयोध्या महायोजना 2031 से संबंधित प्रस्तावों की समीक्षा करते हुए कहा कि अयोध्या का विकास भव्यता, आस्था और आधुनिकता तीनों का समन्वित रूप होना चाहिए। उन्होंने कहा कि महायोजना का लक्ष्य अयोध्या को सुनियोजित, सुव्यवस्थित और सतत (सस्टेनेबल) विकास के साथ विश्व की आध्यात्मिक राजधानी के रूप में स्थापित करना है। मुख्यमंत्री ने निर्देश दिए कि विकास कार्यों में अयोध्या की सांस्कृतिक पहचान, धार्मिक गरिमा और पर्यावरणीय संतुलन को सर्वोच्च प्राथमिकता दी जाए।

मंगलवार को अपने सरकारी आवास 5-कालिदास मार्ग, लखनऊ में अयोध्या विकास क्षेत्र के मास्टर प्लान के सम्बन्ध में बैठक करते हुए सीएम योगी

महायोजना के बिंदुओं पर विभागीय अधिकारियों से चर्चा करते हुए मुख्यमंत्री ने कहा कि अयोध्या विज़न 2047 के अंतर्गत अयोध्या को ग्लोबल आध्यात्मिक नगरी, ज्ञान नगरी, उत्सव नगरी, तीर्थ अनुकूल अवसंरचना, विविधीकृत पर्यटन, ऐतिहासिक सर्किट व हेरिटेज वॉक, हरित एवं सौर ऊर्जा आधारित नगरी के रूप में आधुनिक सुविधाओं के साथ प्रस्तुत किया जाना चाहिए। मुख्यमंत्री ने कहा कि यह महायोजना अयोध्या के सुनियोजित, सुव्यवस्थित और सस्टेनेबल विकास की आधारशिला बनेगी। बैठक में बताया गया कि अयोध्या महायोजना 2031 का उद्देश्य शहर को ग्लोबल स्पिरिचुअल एवं टूरिज़्म डेस्टिनेशन के रूप में विकसित करना है। योजना के तहत अयोध्या विकास क्षेत्र को 18 जोनों में विभाजित कर संतुलित भूमि उपयोग सुनिश्चित किया गया है। प्रस्तावित 23.94 लाख की अनुमानित जनसंख्या को ध्यान में रखते हुए 52.56 प्रतिशत भूमि आवासीय, 5.11 प्रतिशत वाणिज्यिक, 4.65 प्रतिशत औद्योगिक, 10.28 प्रतिशत सार्वजनिक उपयोग, 12.20 प्रतिशत परिवहन एवं 14.31 प्रतिशत हरित एवं खुले क्षेत्र के लिए नियोजित की गई है। मुख्यमंत्री ने निर्देश दिए कि मिश्रित तथा औद्योगिक भूमि को बढ़ाया जाए, इसी प्रकार, पंचकोसी और 14 कोसी परिक्रमा मार्ग पर भी विविध गतिविधियों के लिए भूमि आरक्षित की जाए। बैठक में बताया गया कि वर्तमान में अयोध्या की जनसंख्या लगभग 11 लाख है, जो 2031 तक लगभग 24 लाख और 2047 तक 35 लाख तक पहुंचने का अनुमान है। इसे ध्यान में रखते हुए नए आवासीय टाउनशिप, भव्य प्रवेश द्वार, बहुस्तरीय पार्किंग, 84 कोसी परिक्रमा मार्ग, ग्रीनफील्ड एक्सप्रेस मार्ग, रिंग रोड, एयरपोर्ट, टेंपल म्यूज़ियम, सौर ऊर्जा संयंत्र, होटल व आधुनिक नागरिक सुविधाएं महायोजना का हिस्सा हैं। मुख्यमंत्री ने कहा कि यह सभी परियोजनाएं अयोध्या को स्मार्ट, सुरक्षित और आत्मनिर्भर बनाएंगी।

बैठक में बताया गया कि अयोध्या विकास क्षेत्र में 159 निवेश परियोजनाएं स्वीकृत हैं, जिनमें 8 हजार 594 करोड़ रुपये का निवेश होने की संभावना है। मुख्यमंत्री ने कहा कि इन परियोजनाओं से स्थानीय युवाओं के लिए रोजगार के नए द्वार खुलेंगे और क्षेत्रीय अर्थव्यवस्था को नई गति मिलेगी। मुख्यमंत्री ने कहा कि अयोध्या का सड़क, रेल और वायु मार्ग से उत्कृष्ट संपर्क है। यातायात और आतिथ्य क्षेत्र के आधुनिकीकरण से तीर्थयात्रियों और पर्यटकों को विश्वस्तरीय सुविधा मिलेगी। आवश्यकता है कि लखनऊ, प्रयागराज, गोण्डा और अम्बेडकर नगर मार्ग की ओर बस और ट्रक अड्डों सहित पार्किंग का विकास किया जाए।

कर्नाटक हाईकोर्ट शाखा पर रोक लगाने का आदेश पलटा

बेंगलुरु। कर्नाटक हाईकोर्ट की धारवाड़ बेंच ने मंगलवार को राज्य सरकार के उस आदेश पर अंतरिम रोक लगा दी है, जिसमें बिना परमिशन के सार्वजनिक जगहों पर आरएसएस के शाखा लगाने और 10 से ज्यादा लोगों के इकट्ठे होने या कार्यक्रम करने पर रोक लगाई थी।
राज्य सरकार का फैसला कर्नाटक के मंत्री प्रियांक खड़गे के उस सुझाव के बाद आया था, जिसमें उन्होंने सार्वजनिक जगहों पर आरएसएस की गतिविधियों पर रोक लगाने की मांग की थी। इसके बाद कैबिनेट ने 18 अक्टूबर को फैसला किया था कि सार्वजनिक जगहों, सड़कों और सरकारी परिसरों में बिना परमिशन के पथ संचलन या शाखा नहीं लगाई जा सकेगी। हाईकोर्ट के अंतरिम रोक वाले आदेश पर सीएम सिद्धारमैया ने कहा कि उनकी सरकार हाईकोर्ट की डिवीजन बेंच मंर अपील करेगी। मामले में अगली सुनवाई 17 नवंबर होगी। जस्टिस नागप्रसन्ना की सिंगल बेंच ने पूछा कि क्या कर्नाटक सरकार इस आदेश से कुछ और हासिल करना चाहती है? हाईकोर्ट ने सरकार को मामले पर दलील देने के लिए एक दिन का समय दिया और राज्य सरकार समेत होम डिपार्टमेंट, डीजीपी, हुबली पुलिस कमिश्नर को नोटिस जारी किया।

ब्रह्मानंद कॉलेज फीस घोटाले की जांच पर बड़ा सवाल !

रिपोर्ट की निष्पक्षता पर लग रहे प्रश्न चिह्न, नये सिरे से जांच की मांग

विश्ववार्ता संवाददाता

कानपुर। ब्रह्मानंद कॉलेज, कानपुर में हुए फीस घोटाले की जांच अब खुद शक के घेरे में आ गई है। विश्वविद्यालय द्वारा गठित जांच समिति ने रिपोर्ट तो सौंप दी, लेकिन उसी रिपोर्ट में ऐसे तथ्य सामने आए हैं जो पूरी जांच की निष्पक्षता पर गहरे प्रश्नचिह्न लगा रहे हैं।

जांच समिति ने केवल फीस रसीदों का मिलान किया और खातों की जांच किए बिना ही जांच को निस्तारित कर दिया। छात्रों का आरोप है कि प्राचार्य डॉ. विवेक द्विवेदी ने कच्ची और पक्की रसीदों के माध्यम से मनमानी वसूली की। सूत्रों के अनुसार, एक रसीद यानी पक्की विश्वविद्यालय शुल्क से संबंधित थी, जबकि दूसरी कच्ची रसीद निजी हित में प्रयोग की गई जिसमें लगभग 15 प्रकार के शुल्कों का उल्लेख है परंतु वह राशि कॉलेज के बैंक खातों में जमा नहीं की गई। यही कारण है कि प्राचार्य अब तक फीस स्टेटमेंट सार्वजनिक करने से बचते रहे हैं। सबसे चौंकाने वाली बात यह है कि ऑडिट रिपोर्ट में भी इन लेन-देन का कोई उल्लेख नहीं है। छात्रों ने अपने बयानों और शपथपत्रों (एफिडेविट) में इस पूरे वित्तीय घोटाले का ब्योरा दर्ज कराया है। फिर भी, विश्वविद्यालय की जांच समिति ने कॉलेज के बैंक खातों की जांच नहीं की जिससे पूरी प्रक्रिया की पारदर्शिता पर गंभीर सवाल खड़े हो गए हैं। छात्रों का कहना है कि "जब बैंक खातों की जांच ही नहीं हुई, तो घोटाला कैसे उजागर होगा? असली सच्चाई तभी सामने आएगी, जब फीस जमा की रकम का मिलान बैंक स्टेटमेंट, बिल और वाउचर से किया जाएगा।"

अब जनता का सीधा सवाल है कि "जब दोनों जांच समितियों ने खातों की जांच ही नहीं की, तो करोड़ों की फीस का असली हिसाब कौन देगा?"

इसी बीच सांसद रमेश अवस्थी ने भी इस प्रकरण पर संज्ञान लेते हुए जिलाधिकारी को पत्र भेजकर जांच की मांग की। जिलाधिकारी ने यह मामला एसीएम-2 (अपर नगर मजिस्ट्रेट) को जांच के लिए सौंपा। मगर उनकी रिपोर्ट में भी यह स्पष्ट है कि प्राचार्य ने फीस स्टेटमेंट देने व सार्वजनिक करने से इंकार कर दिया और जांच केवल मौखिक बयानों व विश्वविद्यालय की रिपोर्ट के आधार पर ही निस्तारित कर दी गई।

सबसे अहम बात यह कि एसीएम-2 की जांच में भी बैंक खातों की जांच नहीं की गई। इससे यह संदेह और गहरा हो गया कि प्राचार्य डॉ. विवेक द्विवेदी ने धनबल और प्रभाव का इस्तेमाल कर दोनों ही जांचों को प्रभावित किया। गौरतलब है कि डॉ. द्विवेदी पर पहले से ही नियुक्ति घोटाले और अकबरपुर डिग्री कॉलेज की 32 बीघा भूमि के विवादास्पद सौदे में भी गंभीर आरोप लग चुके हैं।

पीसीएस अफसर जो ट्रांसफर किये गये

अधिकारी का नाम	वर्तमान तैनाती	नवीन तैनाती
अरुण कुमार सिंह	एडीएम (वि./रा.) बाराबंकी	अपर आयुक्त, मुरादाबाद मंडल
निरंकार सिंह	अपर नगर आयुक्त, गोरखपुर	एडीएम (वि./रा.) बाराबंकी
अतुल कुमार	एसडीएम जालौन	अपर नगर आयुक्त, गोरखपुर
पंकज वर्मा	एडीएम (वि./रा.) बागपत	सचिव, मुरादाबाद विकास प्राधिकरण
विनीत कुमार उपाध्याय	नगर मजिस्ट्रेट मीरजापुर	एडीएम (वि./रा.) बागपत
अविनाश कुमार	एसडीएम मीरजापुर	नगर मजिस्ट्रेट मीरजापुर
कौशल कुमार	एसडीएम अयोध्या	अपर जिलाधिकारी (भू/अ) अयोध्या
राजकुमार द्विवेदी	विशेष कार्याधिकारी, राजस्व परिषद	अपर आयुक्त मीरजापुर मंडल
विवेक कुमार	प्रधान प्रबंधक, सहकारी चीनी मिल संघ लखनऊ	अपर आयुक्त वाराणसी मंडल
गोविन्द मौर्या	एसडीएम बरेली	प्रधान प्रबंधक, सहकारी चीनी मिल संघ लखनऊ
अमित कुमार	एसडीएम वाराणसी	अपर नगर आयुक्त नगर निगम वाराणसी
आशीष कुमार सिंह	एडीएम (वि./रा.) कन्नौज	सचिव, मथुरा-वृंदावन विकास प्राधिकरण
विजय कुमार मिश्र	एसडीएम कन्नौज	एडीएम (न्यायिक) कन्नौज
देवेन्द्र सिंह	एडीएम(न्यायिक) कन्नौज	एडीएम (वि./रा.) कन्नौज
विकास धर	एसडीएम अयोध्या	सहायक नगर आयुक्त सहारनपुर नगर निगम
श्रद्धा चौधरी	एसडीएम वाराणसी	सहायक निदेशक, राज्य संपत्ति निदेशालय लखनऊ
अरविन्द कुमार सिंह	संबद्ध राजस्व परिषद	उप निदेशक मंडी परिषद
ज्योति	प्रधान प्रबंधक सहकारी चीनी मिल संघ	एडीएम (प्रशासन) गाजियाबाद
महेश कुमार कैथल	एसडीएम शाहजहांपुर	प्रधान प्रबंधक सहकारी चीनी मिल संघ
सदानन्द गुप्ता	एडीएम (वि./रा.) अंबेडकरनगर	एडीएम (वि./रा.) वाराणसी
ज्योत्सना बंधु	एडीएम (न्यायिक) हापुड़	एडीएम (वि./रा.) अंबेडकरनगर
मोनिका सिंह	एसडीएम रामपुर	एडीएम(न्यायिक) हापुड़
अमित कुमार भट्ट	एडीएम (नगर) अलीगढ़	एडीएम (वि./रा.) अयोध्या
किंशुक श्रीवास्तव	नगर मजिस्ट्रेट मुरादाबाद	एडीएम (नगर) अलीगढ़
विनय पांडेय	एसडीएम मुरादाबाद	नगर मजिस्ट्रेट मुरादाबाद
सगीता देवी	एडीएम (न्यायिक) फिरोजाबाद	एडीएम (प्रशासन) मुरादाबाद
अरविन्द कुमार द्विवेदी	सचिव मथुरा-वृंदावन विकास प्राधिकरण	एडीएम (न्यायिक) फिरोजाबाद

दिल्ली में क्लाउड सीडिंग, चार घंटे बाद भी नहीं हुई बारिश

बादलों के ऊपर केमिकल छिड़का था, आप बोली- जो दो-तीन बादल थे, वे भी चले गये

विश्ववार्ता ब्यूरो

नयी दिल्ली। दिल्ली में प्रदूषण को कम करने के लिए क्लाउड सीडिंग का दूसरा ट्रायल मंगलवार को हुआ। पहला टेस्ट 23 अक्टूबर को हुआ था। दिवाली के बाद से लगातार एयर क्वालिटी में तेजी से गिरावट आई है। राजधानी की हवा की गुणवत्ता 'बेहद खराब' बनी हुई है।

इसके लिए कानपुर से स्पेशल विमान 'सेसना' ने उड़ान भरी थी। विमान ने खेकड़ा, बुराड़ी, मयूर विहार इलाके में 6 हजार फीट की ऊंचाई पर बादलों में दोपहर 2 बजे केमिकल छिड़का। आईआईटी कानपुर और दिल्ली सरकार ने बताया कि ट्रायल के 4 घंटे के अंदर कभी भी बारिश हो सकती है, लेकिन बारिश शाम तक नहीं हुई।

आप नेता सौरभ भारद्वाज ने वीडियो बनाकर दिल्ली सरकार के इस ट्रायल का मजाक उड़ाया। हंसते हुए कहा, ₹ 4:30 बज चुके हैं, बारिश नहीं है। उन्होंने कहा, 'बारिश में भी फर्जीवाड़ा, कृत्रिम वर्षा का कोई नामोनिशान नहीं दिख रहा है। इन्होंने सोचा होगा देवता इंद्र करेंगे वर्षा, सरकार दिखाएगी खर्चा।'

आईआईटी कानपुर ने बताया कि क्लाउड सीडिंग सफल रही है। इसे 6 हजार फीट की ऊंचाई पर 6 फ्लेयर से किया गया। आज ट्रायल के 4 घंटे के अंदर कभी भी बारिश हो सकती है। क्लाउड सीडिंग खेकड़ा, बुराड़ी, मयूर विहार और कई अन्य इलाकों में की गई। उधर दिल्ली में प्रदूषण को रोकने के लिए ऐसे कॉमर्शियल व्हीकल्स की एंट्री पर एक नवंबर से रोक लगा दी है, जो बीएस-6 मानकों के अनुरूप नहीं हैं। इस बीच दिल्ली की एयर क्वालिटी में सुधार आया है। मंगलवार सुबह एक्यूआई 306 रिकॉर्ड किया गया। यह सोमवार को 315 से कम था। केंद्रीय प्रदूषण नियंत्रण बोर्ड के आंकड़ों के अनुसार, इस गिरावट के बावजूद, एयर क्वालिटी अभी भी 'बहुत खराब' कैटेगरी में बनी हुई है।

दिल्ली के पर्यावरण मंत्री हरमीत सिंह सिरसा ने बताया कि यह दूसरा ट्रायल था।। इस दौरान 8 फ्लेयर्स छोड़े गए, जिनका वजन 2 से 2.5 किलो था। प्रक्रिया करीब आधा घंटा चली और बादलों में लगभग 15-20% नमी मौजूद थी। विमान अब मेरठ में लैंड कर चुका है। सिरसा ने कहा कि आज तीसरा ट्रायल भी किया जाएगा। मौसम की स्थिति ठीक रही तो विमान हर दिन 9 से 10 बार उड़ानें भरेगा। आईआईटी कानपुर के विशेषज्ञों का मानना है कि इस प्रक्रिया के बाद 15 मिनट से 4 घंटे के भीतर बारिश हो सकती है।

दिल्ली सरकार का लक्ष्य है कि सर्दियों से पहले वायु गुणवत्ता में सुधार हो सके, जब प्रदूषण सबसे ज्यादा होता है। यह कोशिश एन्वायर्नमेंट एक्शन प्लान 2025 का हिस्सा है। ट्रायल से जो डेटा मिलेगा, वह भविष्य में क्लाउड सीडिंग को बड़े पैमाने पर लागू करने में मदद करेगा। भारत में इससे पहले भी कई बार ऐसे क्लाउड सीडिंग हो चुकी हैं। भारत में 1983, 1987 में इसका पहली बार इस्तेमाल किया गया था। इसके अलावा तमिलनाडु सरकार ने 1993-94 में ऐसा किया गया था। इसे सूखे की समस्या को खत्म करने के लिए किया गया था। साल 2003 में कर्नाटक सरकार ने भी क्लाउड सीडिंग करवाई थी। इसके अलावा महाराष्ट्र में भी ऐसा किया जा चुका है।

वैज्ञानिकों की एक स्टडी में पाया गया कि महाराष्ट्र के सोलापुर में क्लाउड सीडिंग से सामान्य स्थिति की तुलना में 18% ज्यादा बारिश हुई। यह प्रक्रिया सिल्वर आयोडाइड या कैल्शियम क्लोराइड जैसे कणों को बादलों में फैलाकर बारिश को बढ़ाते हैं। 2017 से 2019 के बीच 276 बादलों पर यह प्रयोग किया गया, जिसे वैज्ञानिकों ने रडार, विमान और स्वचालित वर्षामापी जैसे आधुनिक उपकरणों से मापा।

उत्तर और मध्य भारत में दिवाली के बाद पराली जलाने का सिलसिला शुरू हो जाता है। इस वजह से प्रदूषण बढ़ने की रफ्तार भी तेज होने लगती है। दिल्ली के सबसे नजदीक हरियाणा और पंजाब में सबसे ज्यादा पराली जलाई जाती है। 2015 में नेशनल ग्रीन ट्रिब्यूनल ने पराली जलाने पर पूरी तरह से प्रतिबंध लगा दिया था।

जयेश मीडिया प्रकाशन प्राइवेट लिमिटेड के लिए मुद्रक एवं प्रकाशक **रोहित बाजपेयी** द्वारा दि इंडियन एक्सप्रेस लि. सी-26 अमौसी इंडस्ट्रियल एरिया, कानपुर रोड, लखनऊ से मुद्रित और 33 कैंट रोड निकट ओडियन सिनेमा लखनऊ से प्रकाशित।
संपादक- **मनोरंजन सिंह***, **उत्तराखंड कार्यालय-** जे.एन. प्लाजा कॉम्पलेक्स, तृतीय तल, जिला जज न्यायालय के सामने, हरिद्वार रोड, देहरादून
*इस अंक में प्रकाशित समस्त समाचारों के चयन एवं संपादन के लिए उत्तरदायी। समस्त विवादों का निस्तारण लखनऊ न्यायालय में मान्य होगा।
RNI No. UPHIN/2008/28657 Phone No.: (BSNL) 0522-2619671, 2619672 Phone No.: (AIRTEL) 0522-4323301, 4323302, 4323303 E-Mail: vishwavarta.response@gmail.com, dailyvishwavarta@yahoo.com dailyvishwavarta@rediffmail.com